

Relazione sul corso di studio in Igiene dentale, classe L-SNT3

Presso l'Università di Foggia sono attivi due Dipartimenti di Area medico-sanitaria, il Dipartimento di Scienze mediche e chirurgiche ed il Dipartimento di Medicina clinica e sperimentale. In entrambi i Dipartimenti è riscontrabile la presenza maggioritaria di docenti strutturati afferenti alle aree delle Scienze biologiche e delle Scienze mediche (Aree CUN 5 e 6).

In particolare, il Dipartimento di Scienze mediche e chirurgiche ha in organico 65 docenti, nei vari ruoli, afferenti alle Aree CUN 5 e 6 mentre nell'organico del Dipartimento di Medicina clinica e sperimentale sono presenti 64 docenti afferenti alle richiamate Aree CUN di riferimento.

Il Corso di Laurea Magistrale, sotto il profilo della numerosità e delle tipologie di docenza, assicura il rispetto dei requisiti minimi assegnati alla docenza di riferimento in coerenza con le disposizioni normative vigenti. In fase di progettazione si è favorito il ricorso alla copertura degli insegnamenti caratterizzanti con docenti di ruolo dell'Università di Foggia, affiancati da figure specialistiche di settore, docenza a contratto, dirigenti ospedalieri, professionisti iscritti all'albo dell'ordine professionale di riferimento, figure professionali di cui all'articolo 4, comma 5 del Decreto Interministeriale 19 febbraio 2009, impiegate prevalentemente nelle attività formative caratterizzanti, di tirocinio e laboratoriali.

Le attività didattiche e pratico-formative si svolgeranno presso la Clinica Odontoiatrica Universitaria, che ha sede in una struttura utilizzata in forza di contratto di locazione (da ultimo rinnovato per il periodo 2021-2027 – rep. contr. Conv. N. 625-2021 dell'11.06.2021).

La struttura ha una superficie coperta di circa 11.000 mq ed ospita 6 aule di varia dimensione, una biblioteca dedicata, laboratori, uffici amministrativi, studi docenti e 15 riuniti odontoiatrici (vedi planimetria).

Inoltre, è prevista la stipula di specifiche convenzioni con le strutture del SSN coinvolte nella formazione (Azienda Ospedaliero-Universitaria di riferimento e ASL). Si evidenzia, infine, che nell'ambito dell'intervento "Dipartimenti di Eccellenza 2018-2022" (che ha visto il Dipartimento di Medicina Clinica e Sperimentale destinatario di uno specifico finanziamento, in parte dedicato all'edilizia) è stata prevista la costruzione di un Centro di Ricerche che, tra l'altro, ospiterà ulteriori strutture dedicate all'Odontoiatria Universitaria (laboratori, riuniti ecc.). I lavori sono stati aggiudicati e, a breve, saranno cantierizzati. Il completamento dell'opera e il relativo collaudo sono previsti entro 24 mesi dall'avvio dei lavori.

Per quanto concerne la Sostenibilità economico – finanziaria del corso in oggetto, sono previsti ricavi di ateneo imputabili al corso pari a euro 522.727,00 e ricavi da contribuzione studentesca pari a euro

15.536,00, che consentono la copertura delle spese per il personale docente pari a euro 438.000,00 e delle spese per il funzionamento del corso di studio pari a euro 39.773,00. Pertanto, si può attestare la sostenibilità economico finanziaria del Corso.

È attualmente in vigore un Protocollo d'Intesa sottoscritto con la Regione Puglia per i corsi di studio delle professioni sanitarie. Il prospetto dei corsi di studio sarà integrato con l'indicazione dei corsi di nuova attivazione, successivamente all'accreditamento iniziale.

Il Comitato Regionale di Coordinamento della Regione Puglia ha espresso parere positivo all'attivazione del corso di studio nella riunione del 11 gennaio 2023.

D 7 – Igiene dentale, classe L-SNT3

A. Dipartimento

(Per gli atenei che nell'a.a. 2022/23 hanno già attivi corsi di studio di ambito medico-sanitario, si richiede la presenza di un Dipartimento con denominazione riconducibile al suddetto ambito e nel quale sia già verificabile la presenza maggioritaria di docenti strutturati afferenti alle aree delle Scienze biologiche e delle Scienze mediche (Aree CUN 5 e 6). Nel caso di corsi di Medicina Veterinaria l'esistenza di un Dipartimento con la presenza maggioritaria di docenti afferenti all'area CUN 5 e 7.)

Presso l'Università di Foggia sono presenti due Dipartimenti di area medico sanitaria, il Dipartimento di Scienze mediche e chirurgiche ed il Dipartimento di medicina clinica e sperimentale, nei quali per l'a.a.2022/2023 sono attivi corsi di laurea nella medesima area di riferimento. In entrambi i dipartimenti è riscontrabile la presenza maggioritaria di docenti strutturati afferenti alle aree delle Scienze biologiche e delle Scienze mediche (Aree CUN 5 e 6).

In particolare, il Dipartimento di Scienze mediche e chirurgiche ha in organico 65 docenti nei vari ruoli afferenti alle Aree CUN 5 e 6 mentre nell'organico del Dipartimento di medicina clinica e sperimentale sono presenti 64 docenti afferenti alle richiamate Aree CUN di riferimento. Sono previste, in corso d'anno, procedure di reclutamento che andranno ad integrare gli organici di entrambi i Dipartimenti, in modo da fornire adeguato supporto alla sostenibilità dei Corsi di Laurea sotto il profilo della copertura dei SSD di base e caratterizzanti previsti dalle classi di laurea e lauree magistrali.

B. Docenza del CdS (Indicazione dei docenti di ruolo)

(Pur tenendo conto di quanto previsto dal DM 1154/2021, si evidenzia l'estrema importanza che rivestono i requisiti di docenza per un ambito formativo in cui non si può prescindere dall'attività di tipo assistenziale (inscindibile con la didattica e la ricerca) e nella quale, anche nella prospettiva dell'attivazione delle scuole di specializzazione, la docenza di ruolo assume un'importanza fondamentale per assicurare la qualità del Corso di Studio. A tal fine, sarà verificata la presenza, per ogni a.a. di attivazione del corso, di un numero complessivo di docenti, afferenti a SSD di base o caratterizzanti previsti nell'ordinamento didattico, secondo quanto previsto dall'allegato A al DM 1154/2021.)

Il Corso di Laurea, sotto il profilo della numerosità e delle tipologie di docenza, è coerente con le disposizioni normative vigenti, assicurando il rispetto dei requisiti minimi assegnati alla docenza di riferimento.

In fase di progettazione, si è favorito il ricorso alla copertura degli insegnamenti di base e caratterizzanti con docenti di ruolo dell'Università di Foggia, affiancati da figure specialistiche di settore, docenza a

contratto, dirigenti ospedalieri, professionisti iscritti all'albo dell'ordine professionale di riferimento, figure professionali di cui all'articolo 4, comma 5 del Decreto Interministeriale 19 febbraio 2009, impiegate prevalentemente nelle attività formative caratterizzanti, di tirocinio e laboratori.

Manifesto degli studi:

Attività di base			
ambito	settore	CFU settore	Copertura insegnamento
Scienze propedeutiche	MED/01 Statistica medica STATISTICA MEDICA	4 CFU	Incarico esterno
	M-PSI/01 Psicologia generale PSICOLOGIA GENERALE	4 CFU	Carico didattico a docente interno
Scienze biomediche	MED/04 Patologia generale PATOLOGIA GENERALE E CENNI DI CLINICA	3 CFU	Carico didattico a docente interno
	BIO/16 Anatomia umana ANATOMIA	3 CFU	Carico didattico a docente interno
	BIO/17 Istologia ISTOLOGIA	5 CFU	Carico didattico a docente interno
	BIO/13 Biologia applicata BIOLOGIA APPLICATA	2 CFU	Carico didattico a docente interno
	BIO/09 Fisiologia FISIOLOGIA UMANA	2 CFU	Carico didattico a docente interno
Primo soccorso	MED/09 Medicina interna MEDICINA INTERNA CON CENNI DI FARMACOLOGIA	3 CFU	Carico didattico a docente interno
Attività caratterizzanti			
ambito	settore	CFU settore	Copertura insegnamento
Scienze dell'igiene dentale	MED/50 Scienze tecniche mediche applicate SCIENZE TECNICHE MEDICHE APPLICATE I	3 CFU	Incarico esterno
	SCIENZE TECNICHE MEDICHE APPLICATE ALLA PATOLOGIA ORALE	6 CFU	Carico didattico a docente interno
	SCIENZE TECN. MEDICHE APPLICATE II	6 CFU	Incarico esterno

	MED/28 Malattie odontostomatologiche CARIOLOGIA E CENNI DI ODONTOIATRIA CONSERVATIVA	3 CFU	Carico didattico a docente interno
	ODONTOIATRIA NELL'ETA' EVOLUTIVA	3 CFU	Carico didattico a docente interno
	PARODONTOLOGIA	4 CFU	Carico didattico a docente interno
	ODONTOIATRIA DI COMUNITÀ	3 CFU	Carico didattico a docente interno
	SPECIAL CARE PER IGIENISTI DENTALI	3 CFU	Carico didattico a docente interno
	PATOLOGIA ORALE	3 CFU	Carico didattico a docente interno
	PROTESI E IMPLANTOLOGIA	3 CFU	Carico didattico a docente interno
	CHIRURGIA ODONTOSTOMATOLOGICA	3 CFU	Carico didattico a docente interno
	MED/07 Microbiologia e microbiologia clinica MICROBIOLOGIA E MICROBIOLOGIA CLINICA	3 CFU	Carico didattico a docente interno
Scienze medico- chirurgiche	MED/18 Chirurgia generale CHIRURGIA GENERALE	3 CFU	Carico didattico a docente interno
Scienze della prevenzione e dei servizi sanitari	MED/43 Medicina legale MEDICINA LEGALE	3 CFU	Carico didattico a docente interno
Scienze umane e psicopedago giche	M-PED/01 Pedagogia generale e sociale PEDAGOGIA SANITARIA	3 CFU	Carico didattico a docente interno
Scienze interdisciplin ari	MED/19 Chirurgia plastica CHIRURGIA PLASTICA	3 CFU	Carico didattico a docente interno
	MED/06 Oncologia medica	3 CFU	Carico didattico a

	ONCOLOGIA		docente interno
	ING-INF/05 Sistemi di elaborazione delle informazioni SISTEMA DI ELABORAZIONE DELLE INFORMAZIONI	3 CFU	Incarico esterno
Scienze del management sanitario	SECS-P/07 Economia aziendale ORGANIZZAZIONE AZIENDALE	3 CFU	Incarico esterno
	M-PSI/05 Psicologia sociale PSICOLOGIA SOCIALE	3 CFU	Carico didattico a docente interno
Tirocinio differenziato per specifico profilo	MED/50 Scienze tecniche mediche applicate TIROCINIO I	10 CFU	Incarico esterno
	TIROCINIO II	18 CFU	Incarico esterno
	TIROCINIO II	8 CFU	Incarico esterno
	TIROCINIO III	8 CFU	Carico didattico a docente interno
	TIROCINIO III	16 CFU	Carico didattico a docente interno
Attività affini			
Ambito	settore	CFU settore	
Attività formative affini o integrative	MED/36 Diagnostica per immagini e radioterapia RADIOLOGIA	3 CFU	Carico didattico a docente interno
Altre Attività			
		CFU settore	
A scelta dello studente		6 CFU	
Per la prova finale e la lingua straniera (art. 10, comma 5, lettera c)	Per la prova finale	6 CFU	
	Per la conoscenza di almeno una lingua straniera	3 CFU	
Ulteriori	Ulteriori conoscenze linguistiche		

attività formative (art. 10, comma 5, lettera d)	Abilità informatiche e telematiche	6 CFU	
	Tirocini formativi e di orientamento		
	Altre conoscenze utili per l'inserimento nel mondo del lavoro		
Per Laboratori professionali attinenti all'Igiene Dentale presso Enti pubblici o privati		3 CFU	

C. Strutture

(Elenco e descrizione (con allegate le planimetrie e una riproduzione fotografica degli ambienti esterni e interni) delle strutture utilizzate (anche in convenzione) per assicurare il percorso formativo e di assistenza agli studenti (aule, laboratori, strutture assistenziali), coerentemente col numero di studenti programmato e, per le attività di ricerca, indicazione degli spazi, dei laboratori di ricerca e della strumentazione a disposizione dei docenti. Va evidenziato che per la parte assistenziale, entro il primo triennio di attivazione del corso, le strutture dovranno essere conformi, per l'area medica, con i criteri e gli indicatori di riferimento definiti dall'Agenzia Nazionale per i Servizi Sanitari Regionali (AGENAS). Tenuto conto che la valutazione di competenza dell'ANVUR sarà volta a verificare, anche con visita in loco, la disponibilità e le caratteristiche delle dotazioni infrastrutturali, in caso di proposte che prevedano un graduale completamento delle dotazioni di strutture, sarà fondamentale allegare eventuali accordi relativi all'utilizzo delle stesse o progettazioni già deliberate dagli organi di governo dell'Ateneo, con la relativa copertura finanziaria.)

Le attività didattiche e pratico-formative si svolgeranno presso la Clinica Odontoiatrica Universitaria, che ha sede in una struttura utilizzata in forza di contratto di locazione (da ultimo rinnovato per il periodo 2021-2027 – rep. contr. Conv. N. 625-2021 dell'11.06.2021).

La struttura ha una superficie coperta di circa 11.000 mq ed ospita 6 aule di varia dimensione, una biblioteca dedicata, laboratori, uffici amministrativi, studi docenti e 15 riuniti odontoiatrici (vedi planimetria). La Clinica svolge attività assistenziale in regime di "conto terzi" con autorizzazione sanitaria ed ospita già il corso di laurea magistrale a ciclo unico in Odontoiatria e Protesi Dentaria. Inoltre, è prevista la stipula di specifiche convenzioni con le strutture del SSN coinvolte nella formazione (Azienda Ospedaliero-Universitaria di riferimento e ASL). La clinica nel corso del 2022 ha fatturato oltre 110.000,00 euro di prestazioni, prevalentemente erogate dal corpo docente incardinato nei pertinenti settori scientifico-disciplinari.

Si evidenzia, infine, che nell'ambito dell'intervento "Dipartimenti di Eccellenza 2018-2022" (che ha visto il Dipartimento di Medicina Clinica e Sperimentale destinatario di uno specifico finanziamento, in parte dedicato all'edilizia) è stata prevista la costruzione di un Centro di Ricerche che, tra l'altro, ospiterà ulteriori strutture dedicate all'Odontoiatria Universitaria (laboratori, riuniti ecc.). I lavori sono stati aggiudicati e, a breve, saranno cantierizzati. Il completamento dell'opera e il relativo collaudo sono

previsti entro 24 mesi dall'avvio dei lavori.

D. Sostenibilità economico – finanziaria (dott. Nicola La Porta)

(Piano economico finanziario con evidenza delle fonti di finanziamento (ricavi di Ateneo, ricavi da contribuzione studentesca, ricavi da parte di soggetti terzi pubblici e/o privati) e le relative spese, incluse quelle per il personale docente e ricercatore e per il funzionamento a regime del Corso di Studio.)

Per quanto concerne la Sostenibilità economico – finanziaria del corso in oggetto, sono previsti ricavi di ateneo imputabili al corso pari a euro 522.727,00 e ricavi da contribuzione studentesca pari a euro 15.536,00, che consentono la copertura delle spese per il personale docente pari a euro 438.000,00 e delle spese per il funzionamento del corso di studio pari a euro 39.773,00. Pertanto, si può attestare la sostenibilità economico finanziaria del Corso.

	RICAVI	COSTI
RICAVI DI ATENEO (FFO)	522.727,00 €	
RICAVI DA CONTRIBUZIONE STUDENTESCA	15.536,00 €	
RICAVI DA PARTE DI SOGGETTI TERZI PUBBLICI E/O PRIVATI	-	
SPESE PER IL PERSONALE DOCENTE		438.000,00 €
SPESE DI FUNZIONAMENTO DEL CORSO DI STUDIO		39.773,00 €
	538.263,00 €	477.773,00 €

E. Accordi regionali

È attualmente in vigore un Protocollo d'Intesa sottoscritto con la Regione Puglia per i corsi di studio delle professioni sanitarie. Il prospetto dei corsi di studio sarà integrato con l'indicazione dei corsi di nuova attivazione, successivamente all'accREDITAMENTO iniziale.

Il Comitato Regionale di Coordinamento della Regione Puglia ha espresso parere favorevole all'attivazione del corso di studio nella riunione del 11 gennaio 2023.

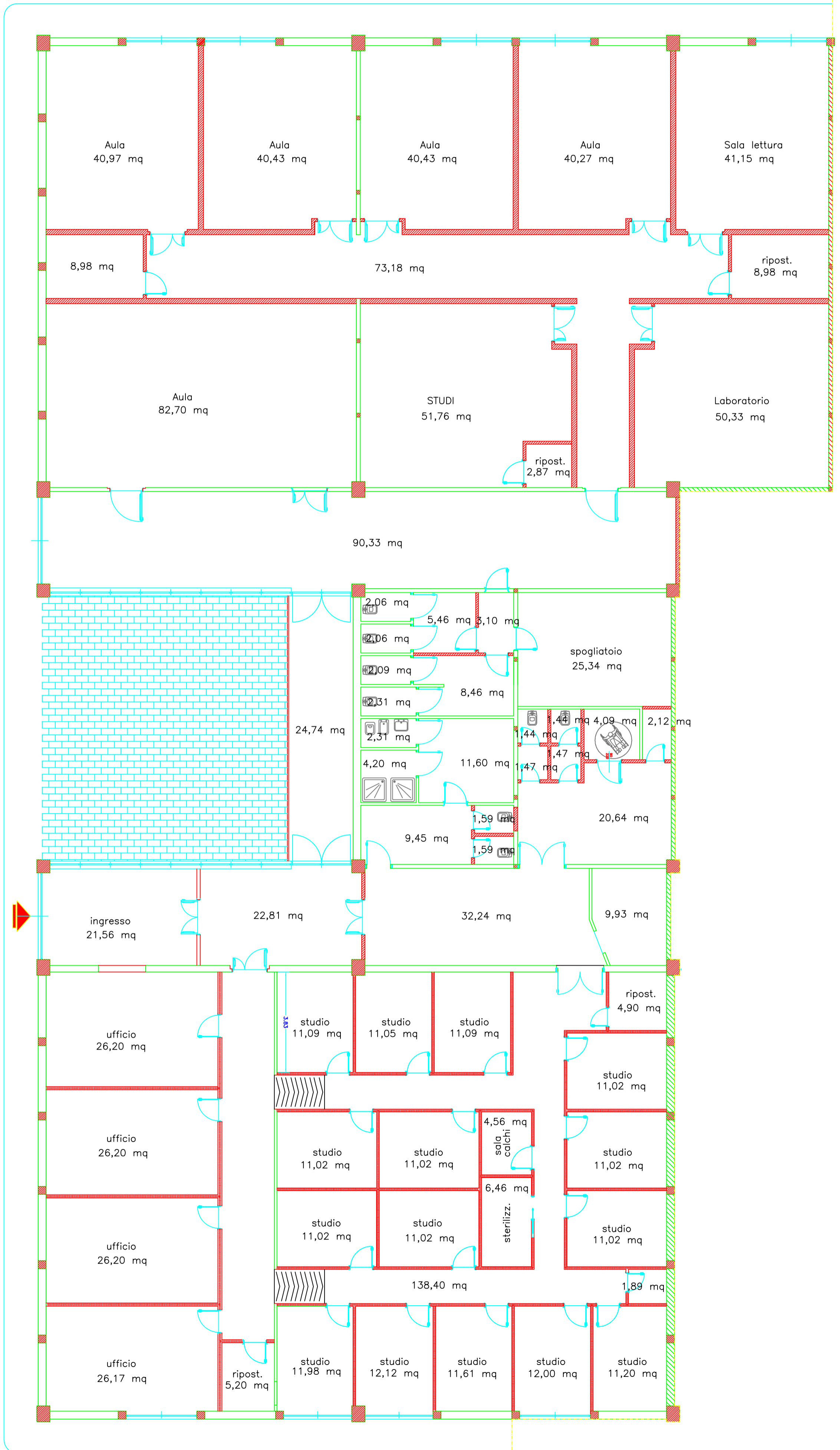

PROV. 5365 - III/12
REP. CONV. 525 - 2008
Foggia, 05/03/2008

**PROTOCOLLO D'INTESA TRA LA REGIONE PUGLIA E L'UNIVERSITÀ DEGLI STUDI DI FOGGIA
PER LA COLLABORAZIONE TRA UNIVERSITÀ E S.S.R. NELLA FORMAZIONE DEL PERSONALE
INFERMIERISTICO, TECNICO, DELLA RIABILITAZIONE, DELLA PREVENZIONE NONCHÉ DELLA
PROFESSIONE OSTETRICA MEDIANTE L'ESPLETAMENTO DEI CORSI DI LAUREA NELLE PRO-
FESSIONI SANITARIE ATTIVATI DALLA FACOLTÀ DI MEDICINA E CHIRURGIA**

L'Università degli Studi di Foggia, nel prosieguo denominata semplicemente Università, in persona del legale rappresentante Prof. Antonio Muscio, nato a Orsara di Puglia (FG) il 13.09.1943, e domiciliato per la carica in Foggia, alla via Gramsci 89/91 – Palazzo Ateneo, in qualità di Magnifico Rettore dell'Università degli Studi di Foggia (c.f. 94045260711).

e

la Regione Puglia, di seguito denominata semplicemente Regione, in persona del rappresentante pro – tempore dott. Nichi Vendola, nato a Bari il 26.08.1958, nella sua qualità di Presidente della Regione Puglia, e per la carica domiciliato in Bari presso la sede della Regione Puglia, al Lungomare Nazario Sauro, 31 (c.f. 80017210727)

premesso

- che ai sensi dell'art.6, comma 3, del D. Lgs. 502/92 e successive modificazioni e integrazioni e dell'art. 1 del D. Lgs. 517/99 Università e Regioni stipulano appositi protocolli d'intesa per disciplinare le forme di collaborazione per la formazione del personale sanitario infermieristico, tecnico, della riabilitazione e della prevenzione nonché della professione ostetrica;
- che ai sensi dell'art. 7, lettera b) del d.p.c.m. 24.05.2001 appositi protocolli d'intesa disciplinano le modalità di espletamento, in collaborazione con l'università, delle attività formative presso le aziende ospedaliere - universitarie, le altre strutture del servizio sanitario nazionale e le istituzioni private accreditate, dei corsi di laurea delle professioni sanitarie infermieristiche, tecniche, della riabilitazione e della prevenzione e della professione oste-



trica, ai sensi e per gli effetti dell'art. 6, comma 3, del decreto legislativo n. 502 del 1999 e successive modificazioni e integrazioni.

- che con la l. n. 251/2000 sono state individuate e regolamentate le figure e i relativi profili professionali del personale sanitario non medico, per le quali è previsto il possesso del diploma di laurea abilitante;
- che con D.I. del 2 aprile 2001 sono state individuate le Classi di Laurea nelle professioni sanitarie;
- che in data 11 marzo 2003 Università e Regione hanno sottoscritto il protocollo di intesa per la disciplina delle attività didattico – scientifiche ed assistenziali della Facoltà di Medicina e Chirurgia, nel quale si fa espresso rinvio ad un separato accordo per l'espletamento dei Corsi di Laurea nelle professioni sanitarie non mediche;
- che in data 10.03.2004 Università e Regione hanno sottoscritto specifico accordo per l'espletamento dei Corsi di Laurea nelle professioni sanitarie non mediche;
- che ai sensi dell'art. 9 dell'accordo sottoscritto in data 10.03.2004, le parti hanno dichiarato lo stesso suscettibile di modificazioni o integrazioni in adeguamento a mutamenti normativi ovvero in conseguenza di verificate esigenze organizzative e funzionali;
- che i mutamenti intervenuti nell'offerta formativa dell'Università e nell'assetto organizzativo delle strutture sanitarie regionali rendono opportuna una revisione dell'accordo per programmare la collaborazione in tema di formazione del personale sanitario non medico per il triennio accademico 2007/2010;
- che la Commissione Paritetica Università – Regione ex art. 6 della L.R. 36/94 ha licenziato la bozza di protocollo d'intesa nella seduta del 19 giugno 2007;
- che la Giunta della Regione Puglia ha approvato il presente protocollo d'intesa con deliberazione n. 1126 del 11.07.2007;



- che il Senato Accademico dell'Università degli Studi di Foggia ha approvato il presente protocollo d'intesa nella seduta del 19.09.2007;
- che il Consiglio di Amministrazione dell'Università degli Studi di Foggia ha approvato il presente protocollo d'intesa nella seduta del 26.09.2007

convengono e stipulano quanto segue

Art. 1

Strutture sede delle attività formative

Le sedi di svolgimento dei Corsi di Laurea nelle professioni sanitarie, infermieristiche, tecniche e della riabilitazione nonché della professione ostetrica sono così individuate:

Corso di laurea	Sede	Città
Fisioterpia	A.O.U. "Ospedali Riuniti"	Foggia
	I.R.C.C.S. "Casa Sollievo della Sofferenza"	San Giovanni Rotondo
Infermieristica	A.O.U. "Ospedali Riuniti"	Foggia
	I.R.C.C.S. "Casa sollievo della Sofferenza"	S. Giovanni Rotondo
	A.S.L. Foggia – P.O. "Teresa Mascielli Mascia"	San Severo
Ostetricia	A.O.U. "Ospedali Riuniti"	Foggia
	I.R.C.C.S. "Casa sollievo della Sofferenza"	S. Giovanni Rotondo
Tecniche Sanitarie di Laboratorio Biomedico	A.O.U. "Ospedali Riuniti"	Foggia
Dietistica	A.O.U. "Ospedali Riuniti"	Foggia



Educazione Professionale	A.O.U. "Ospedali Riuniti"	Foggia
Logopedia	A.O.U. "Ospedali Riuniti"	Foggia
Tecnici sanitari di radiologia medica e radioterapia	A.O.U. "Ospedali Riuniti"	Foggia
	I.R.C.C.S. "Casa Sollievo della Sofferenza"	San Giovanni Rotondo
Igiene dentale	A.O.U. "Ospedali Riuniti"	Foggia
Scienze infermieristiche ed ostetriche (corso di laurea magistrale)	A.O.U. "Ospedali Riuniti"	Foggia

Il numero degli studenti iscrivibili al primo anno di ciascun Corso di Laurea è determinato annualmente con apposito decreto ministeriale. Fermo restando tale numero di iscrivibili, la Regione e l'Università si riservano di concordare annualmente l'attivazione del primo anno dei corsi di laurea in base alle specifiche esigenze didattico – organizzative e in funzione della efficacia e dell'efficienza dell'attività formativa.

Ulteriori esigenze di integrazione tra didattica, ricerca ed assistenza necessarie al raggiungimento degli standard formativi utili al corretto espletamento dei Corsi di Laurea possono essere soddisfatte attraverso l'individuazione di altre strutture sanitarie del S.S.R. diverse dalle strutture indicate in tabella ovvero presso strutture sanitarie private accreditate.

Tali strutture vengono individuate d'intesa tra Regione e Università su proposta di quest'ultima.

Art.2

Articolazione delle funzioni

Le Aziende sanitarie, così come sopra individuate, stipulano con l'Università appositi accordi attuativi per la gestione complessiva dei Corsi di Laurea. Con tali atti, l'Università e le Aziende

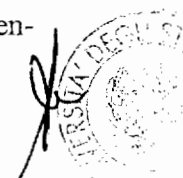

de sanitarie concordano i servizi, le strutture ed il personale che le parti mettono a disposizione per il raggiungimento degli obiettivi di cui al presente protocollo.

Art. 3

Attività didattica e personale

L'elenco degli insegnamenti è redatto secondo quanto previsto dall'art. 3 del D.I. 2.4.2001 e dalle eventuali ulteriori norme legislative e regolamentari in materia.

I docenti non universitari dipendenti del S.S.N. sono nominati annualmente dal Rettore, senza oneri per l'Università, con delibera del Consiglio di Facoltà, previa apposita procedura selettiva e in conformità alle previsioni dei Regolamenti Didattici dei Corsi di Laurea. Per svolgere l'attività di insegnamento il personale dipendente del S.S.N. dovrà altresì ottenere il nulla osta del Direttore Generale dell'Azienda di appartenenza.

Le strutture sanitarie presso le quali si svolge la formazione mettono a disposizione, oltre al personale con funzioni didattiche, anche personale con funzioni organizzative, amministrative ed ausiliare.

Art. 4

Tirocinio pratico – formativo

Le strutture sanitarie presso le quali si svolge la formazione assicurano l'espletamento delle attività di tirocinio pratico – formativo previste dagli ordinamenti didattici dei singoli Corsi di Laurea. All'attività di tirocinio prevista per ciascun corso è preposto un Coordinatore individuato di norma tra il personale dipendente del S.S.N. secondo le modalità previste dai Regolamenti Didattici dei Corsi di Laurea. Al Coordinatore possono essere affiancati dei tutori designati secondo le modalità previste dai Regolamenti didattici.



Art. 5

Organi di governo

Gli organi accademici di ciascuno dei Corsi di Laurea sono quelli previsti dalla normativa universitaria vigente, dallo Statuto dell'Università nonché dai Regolamenti didattici dei Corsi.

Art. 6

Ripartizione degli oneri

Sono a carico delle strutture sanitarie presso le quali avviene la formazione gli oneri relativi a:

1. contributo complessivo annuo per ciascun corso di laurea attivato e per ciascuna sede di Corso di € 8.000,00 per l'anno accademico 2007/2008 e di € 9.000,00 a partire dall'anno accademico 2008/2009;
2. retribuzioni al personale ospedaliero assegnato alle attività formative e organizzative di competenza;
3. compensi da corrispondere, con le modalità e nelle misure previste dalla vigente normativa del comparto sanità, al personale dipendente del S.S.R. incaricato dall'Università delle funzioni di docenza;
4. spese relative agli accertamenti sanitari ed alle misure individuali di protezione di legge;
5. spese relative alla fornitura di divise, camici e ulteriori accessori di abbigliamento propri del personale sanitario non medico secondo le norme ed i regolamenti vigenti presso le strutture sanitarie sede di corso.

Sono a carico dell'Università gli oneri relativi a:

1. retribuzione ai docenti di ruolo della stessa dipendenti;
2. compensi ai docenti non appartenenti al S.S.R.
3. spese per arredamento, utenze, materiali e manutenzione delle strutture di competenza.

La specificazione dettagliata della ripartizione degli oneri dovrà trovare espreso riferimento negli accordi attuativi da stipularsi in sede locale.



Art.7

Diritto allo studio

Agli studenti iscritti ai corsi di cui al presente protocollo di intesa sono destinati gli interventi di cui alle norme per l'attuazione del diritto allo studio universitario.

Art.8

Commissione paritetica

La Commissione Paritetica ex art. 6 della l.r. 36/94 provvede ad esaminare periodicamente lo stato di attuazione delle previsioni del presente protocollo ed a fornire elementi interpretativi su eventuali punti di incertezza applicativa dello stesso. La Commissione formula proposte per l'aggiornamento del protocollo ai fini degli adeguamenti che si rendano necessari per migliorare la qualità della formazione.

Art. 9

Norme finali

Le parti concordano che il presente protocollo abbia durata triennale, ferma restando l'obbligatorietà dell'iter formativo dei corsi iniziati nel triennio. Il presente protocollo si intenderà tacitamente rinnovato anche per gli anni accademici successivi qualora non intervenga disdetta scritta di una delle parti da inviarsi tre mesi prima della scadenza.

Il presente accordo è suscettibile di modificazioni o integrazioni in adeguamento a mutamenti normativi ovvero in conseguenza di verificate esigenze organizzative e funzionali.

Per quanto non espressamente previsto nel presente protocollo si rinvia alle leggi e alla normativa vigente in materia

Il Rettore

dell'Università degli Studi di Foggia

(Prof. Antonio MUSCIO)

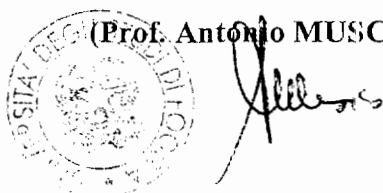

Il Presidente

della Regione Puglia

(Dott. Nichi Vendola)



ALLEGATO

Prospetto dei corsi di laurea e delle sedi di formazione di cui all'art. 1 del "Protocollo d'Intesa tra la Regione Puglia e l'Università degli Studi di Foggia per la collaborazione tra Università e S.S.R. nella formazione del personale infermieristico, tecnico, della riabilitazione, della prevenzione nonché della professione ostetrica mediante l'espletamento dei corsi di laurea nelle professioni sanitarie attivati dalla Facoltà di Medicina e Chirurgia", sottoscritto il 21 dicembre 2007, integrato dall'Appendice al Protocollo d'Intesa sottoscritta tra la Regione Puglia e l'Università degli Studi di Foggia in data 18 marzo 2010.

Corso di laurea	Sede	Città
Fisioterapia	A.O.U. "Policlinico Riuniti"	Foggia
Infermieristica	A.O.U. "Policlinico Riuniti"	Foggia
	I.R.C.C.S. "Casa Sollievo della Sofferenza"	S. Giovanni Rotondo
	A.S.L. Barletta-Andria-Trani – P.O. "Mons. Raffaele Dimiccoli"	Barletta
Tecniche di Laboratorio Biomedico	A.O.U. "Policlinico Riuniti"	Foggia
Dietistica	A.O.U. "Policlinico Riuniti"	Foggia
Tecniche di Radiologia Medica, per Immagini e Radioterapia	A.S.L. Barletta-Andria-Trani – P.O. "Mons. Raffaele Dimiccoli"	Barletta
Magistrale in Scienze delle professioni sanitarie tecniche diagnostiche	A.O.U. "Policlinico Riuniti"	Foggia

UNIVERSITÀ DEGLI STUDI DI FOGGIA

IL RETTORE

(Prof. Pierpaolo Limone)



Firmato digitalmente da:

LIMONE PIERPAOLO

Firmato il 23/09/2022 11:26

Seriali Certificato:
80557142098031361945898927619105864844

Valido dal 15/11/2019 al 14/11/2022

ArubaPEC S.p.A. NG CA 3

REGIONE PUGLIA

IL PRESIDENTE

(Dott. Michele Emiliano)



**MICHELE
EMILIANO**

04.10.2022

14:38:29

UTC