

# Accorcia le distanze.

SCEGLI L'UNIVERSITÀ  
A MISURA DI STUDENTE.

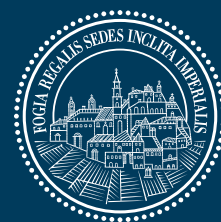

HR EXCELLENCE IN RESEARCH

Università di Foggia  
[www.unifg.it](http://www.unifg.it)



# L'UNIVERSITÀ

## L'UNIVERSITÀ

## Dove siamo e come raggiungerci

**ARRIVARE A FOGGIA**

Se si opta per la rete ferroviaria, è possibile scegliere fra treni a lunga percorrenza (Trenitalia) e una fitta rete di convogli regionali.

Viaggiando in auto, prendere l'uscita per Foggia dal casello autostradale A14 per chi viene da Nord, l'uscita Candela invece dal casello autostradale A16; infine, l'uscita per Foggia Zona industriale per chi viene da Sud.

È possibile arrivare anche in aereo dall'aeroporto più vicino di Bari, optando poi per la navetta da Bari a Foggia, per il treno Ferrovie Nord Barese direzione Bari Centrale oppure viaggiando in taxi fino alla stazione di Bari, quindi da lì in treno fino a Foggia.

**ARRIVARE A PALAZZO ATENEO (VIA A. GRAMSCI, 89/91)**

Partendo dalla stazione ferroviaria (Piazza Vittorio Veneto), è possibile utilizzare i mezzi pubblici impiegando circa 20 minuti.

**DIPARTIMENTI**

La viabilità pubblica collega anche la città a tutti i principali Dipartimenti dell'Ateneo. Nella fattispecie, i mezzi impiegano dalla stazione all'incirca:

- 15 minuti per il Dipartimento di Agraria (Via Napoli, 25);
- 20 minuti per i Dipartimenti di Area Medica (Viale Pinto n. 1);
- 8 minuti per il Dipartimento di Economia (Via Romolo Caggese, 1; via Alberto da Zara, 11), raggiungibile anche a piedi dalla stazione; in questo caso, occorre percorrere Viale XXIV Maggio fino all'imbocco di Piazza Cavour, continuare costeggiando la villa comunale Karol Wojtyła, fino a giungere al successivo incrocio. Proseguire per via IV Novembre e girare infine per via da Alberto da Zara;
- 5 minuti per il Dipartimento di Giurisprudenza (Largo Papa Giovanni Paolo II, 1), raggiungibile anche a piedi dalla stazione percorrendo Viale XXIV Maggio fino all'imbocco di Piazza Cavour, proseguire costeggiando la villa comunale Karol Wojtyła, fino al successivo incrocio. Sul lato sinistro della strada c'è l'ingresso al palazzo sede del Dipartimento;
- 15 minuti per il Dipartimento di Studi Umanistici (via Arpi, 176).

## L'UNIVERSITÀ

## Servizi informativi generali

**UFFICIO PER LE RELAZIONI CON IL PUBBLICO (URP)**

È l'organo che fornisce all'utenza informazioni di carattere generale sull'offerta formativa, sulle modalità di immatricolazione e di iscrizione, sui regolamenti, sulle strutture, sull'organizzazione interna e sui principali servizi offerti dall'amministrazione universitaria, segnalandone anche eventuali disservizi.

INDIRIZZO	Piano terra di Palazzo Ateneo via Antonio Gramsci, 89 – 71121 Foggia
ORARIO DI RICEVIMENTO	Dal lunedì al venerdì dalle ore 09:00 alle 12:00. Il martedì anche dalle 15:30 alle 17:00 (Il ricevimento in presenza, a fini precauzionali e conformemente alle disposizioni vigenti concernenti lo stato di emergenza, è temporaneamente sospeso. L'erogazione del servizio è comunque garantita on-line, secondo le modalità che saranno dettagliate sul sito <a href="http://www.unifg.it">www.unifg.it</a> )
TELEFONO	0881338415 – 0881338315
E-MAIL	pec urp@unifg.it – urp@cert.unifg.it
WHATSAPP	0881338415

**ORIENTAMENTO E PLACEMENT**

Il Career Development Center è il centro di orientamento e accompagnamento alla carriera attivo presso l'Università di Foggia, volto a supportare gli studenti nella costruzione del proprio percorso formativo e dei propri obiettivi di carriera. L'Area Orientamento e Placement con il supporto del Career Development Center offre servizi in entrata, in itinere e in uscita rivolti rispettivamente ai futuri studenti e a quelli già iscritti presso l'Università di Foggia.

Il servizio **in entrata** è rivolto agli studenti interessati ad avere informazioni circa i corsi attivi presso l'Università di Foggia. Attraverso la consulenza di personale qualificato, si offre agli studenti un supporto utile per maturare una scelta di studio consapevole. Il servizio garantisce anche un sostegno per superare le even-

## L'UNIVERSITÀ

tuali difficoltà legate all'inserimento nella comunità universitaria.

L'Ateneo garantisce, inoltre, servizi di orientamento personalizzati **in itinere**, al fine di accompagnare gli studenti durante il percorso di studio e promuoverne il successo formativo. È attivo un servizio sperimentale di Career advising, in grado di accompagnare lo studente universitario dal momento dell'ingresso in università fino all'inserimento nel mondo del lavoro.

Tra le risorse dell'orientamento in itinere figura anche il Servizio "SOS Esami": uno spazio di ascolto e di sostegno per tutti gli studenti iscritti, volto alla gestione di problematiche che possono emergere durante il percorso accademico, tra cui la difficoltà nel superamento degli esami. Il Servizio è gratuito e strettamente **riservato**, destinato a tutti gli studenti dell'Università di Foggia previo appuntamento via mail.

A livello centrale e nei vari Dipartimenti, è inoltre disponibile un servizio permanente di tutorato svolto da studenti senior a favore di altri studenti.

Le tipologie di tutorato sono le seguenti:

- informativo: vengono fornite informazioni su orari delle lezioni, programmi di insegnamento, scelte di indirizzo, definizione del piano di studio, adempimenti amministrativi e i diversi aspetti della vita universitaria;
- disciplinare: vengono forniti strumenti e strategie per migliorare il metodo di studio e per rimuovere eventuali ostacoli all'apprendimento di una determinata disciplina/esame.

Infine, al termine degli studi sono garantiti agli studenti servizi **in uscita** di accompagnamento e ricerca attiva del lavoro. Il servizio Placement aiuta i laureati a fruire dei servizi a loro disposizione, quali tirocini, laboratori tematici su career management skills, incontri con le aziende, recruiting day e consulenze individuali condotte da professionisti.

Tra i servizi in uscita, inoltre, sono attivi presso i Dipartimenti dell'Ateneo corsi di Dottorato di ricerca, il più alto grado di istruzione previsto nell'ordinamento accademico italiano. L'obiettivo del dottorato di ricerca è fornire le competenze necessarie per esercitare attività di ricerca di alta qualificazione scientifica in ambito sia pubblico che privato.

E-MAIL	<a href="mailto:orientamento@unifg.it">orientamento@unifg.it</a>
ORARIO DI RICEVIMENTO	Dal lunedì al venerdì dalle ore 09:30 alle 12:30
INDIRIZZO	Uffici Area Orientamento e Placement – Primo piano di Palazzo Ateneo, via Antonio Gramsci 89 – 71121 – Foggia
TELEFONO	0881 338481 – responsabile Saràò Anna Rita

## L'UNIVERSITÀ

**A.DI.S.U. PUGLIA**

L'A.Di.S.U. Puglia, l'Agenzia regionale per il diritto allo studio, nasce con l'obiettivo specifico di semplificare i processi di gestione del diritto allo studio, di realizzare ogni possibile economia di scala e di dare un volto unitario alle politiche del diritto allo studio e all'erogazione dei servizi destinati a garantire tale diritto alle studentesse e agli studenti della regione.

L'A.Di.S.U. Puglia ogni anno bandisce concorsi per accedere a borse di studio, residenze universitarie, servizi mensa e assegni di ricerca.

E-MAIL	<a href="mailto:direzionegenerale@adisupuglia.it">direzionegenerale@adisupuglia.it</a> <a href="mailto:direzionegenerale@pec.adisupuglia.it">direzionegenerale@pec.adisupuglia.it</a>
ORARIO DI RICEVIMENTO	Dal lunedì al venerdì dalle ore 08:30 alle ore 13:00. Inoltre, il martedì e giovedì dalle ore 15.00 alle ore 17.00
INDIRIZZO	Sede legale: Via Fortunato, 4/G - 70125 Bari
TELEFONO	080-5438100 – Il servizio è attivo durante gli orari di apertura al pubblico degli uffici

**CLA - CENTRO LINGUISTICO DI ATENEO**

Presso l'Università di Foggia è attivo il Centro Linguistico di Ateneo, volto ad erogare servizi e attività linguistiche per la comunità accademica e per coloro che hanno interesse ad approfondire le proprie conoscenze linguistiche. Nella fattispecie, il servizio è rivolto agli studenti iscritti ai corsi di studio presso i Dipartimenti, alle Scuole di specializzazione, ai Corsi di perfezionamento, ai corsi Master, nonché a dottorandi e tirocinanti, professori di ruolo e ricercatori, al personale T.A.B. dell'Ateneo e a quanti esterni all'Università di Foggia siano interessati ai corsi e alle certificazioni.

Al fine di preparare i corsisti agli esami delle certificazioni internazionali, il CLA ha stipulato convenzioni con Enti Certificatori per la lingua inglese, francese, tedesca, spagnola e cinese; inoltre si configura anche come centro Esami DELE in collaborazione con l'Istituto Cervantes e il centro preparazione esami Cambridge Assessment English.

INDIRIZZO	Piano terra di Palazzo Ricciardi via Arpi 87 – 71121 – Foggia
TELEFONO	0881338370
DIREZIONE	0881338594
E-MAIL	<a href="mailto:cla@unifg.it">cla@unifg.it</a>

## L'UNIVERSITÀ

**PIATTAFORMA E-LEARNING – CORSI BLENDED E MOOC**

Presso l'Università di Foggia è attivo il CEA – Centro E-learning di Ateneo, nato nel 2015/2016 al fine di fronteggiare le esigenze di formazione e didattica a distanza dell'Università. Sono disponibili corsi di Laurea Triennale e Magistrale, di Dottorati di ricerca e Master, sia in modalità mista (Blended) integrando formazione in presenza e servizi e-learning, sia in modalità didattica full-online (MOOCs). I servizi sono erogati sulla Piattaforma E-learning di Ateneo su software Webex Meetings. Il centro ha raccolto negli ultimi anni un bacino di utenza diversificato, dal giovane studente allo studente lavoratore; inoltre, nell'emergenza di crisi sanitaria da COVID19, l'Università di Foggia è apparsa sin da subito in prima linea nell'erogazione della didattica e-learning, figurando al secondo posto nella classifica degli Atenei italiani stilata dal Sole 24ore.

Attraverso il portale MOC EduOpen, l'Università di Foggia offre un servizio di orientamento in entrata, completamente gratuito, che permette agli studenti di approfondire le discipline e i saperi di base per l'accesso all'Università. Inoltre, sulla piattaforma E-learning dell'Università di Foggia sono disponibili le guide e i tutorial preparati dal CEA e consultabili al seguente link:

<https://elearning.unifg.it/course/index.php?categoryid=338>

In particolare, i corsi MOOC disponibili sono propedeutici al superamento delle prove di valutazione iniziale nel caso di Corsi di laurea Triennali e di preparazione ai test di ammissione nel caso di corsi ad accesso programmato, come i corsi di Area Medica.

INDIRIZZO	Piano terra di Palazzo Ateneo via Antonio Gramsci 89 – 71121 – Foggia
ORARIO DI RICEVIMENTO	Dal lunedì al venerdì: 10:00-12:00 Da martedì a giovedì: 15:00-17:00
E-MAIL	<a href="mailto:elearning@unifg.it">elearning@unifg.it</a>
TELEFONO	0881338519

## L'UNIVERSITÀ

**SERVIZIO DI COUNSELING PSICOLOGICO**

L'Università di Foggia mette a disposizione degli studenti la possibilità di accedere ad un percorso di counseling psicologico. Il lavoro principale di un percorso di counseling è quello di concentrarsi su problemi limitati e specifici per raggiungere obiettivi precisi e concreti.

Il counseling si rivolge al singolo, alle famiglie, a gruppi ed istituzioni, offrendo uno spazio di ascolto e di riflessione, sostenendo i punti di forza e la capacità di autodeterminazione del richiedente.

Lo scopo finale del servizio è sempre la promozione del benessere, raggiungibile tramite l'attivazione delle risorse inesprese nello studente, al fine di stimolare la sua valorizzazione personale e la sua autonomia.

E-MAIL

[counseling@unifg.it](mailto:counseling@unifg.it)



## Studenti con disabilità e DSA

L'Ateneo dispone di numerosi servizi per far fronte alle specifiche esigenze degli studenti con disabilità o con DSA:

- tutorato alla pari: gli studenti hanno diritto ad attività di affiancamento individuale da parte di un tutor alla pari dell'Ateneo, quali affiancamento in aula, aiuto nello studio individuale, sostegno alla partecipazione attiva alla vita universitaria; le prestazioni offerte consistono nell'assicurare la presenza dello studente tutor per un massimo di 200 ore retribuite dall'Università per anno accademico;
- sussidi didattici o attrezzature e strumenti tecnologici che garantiscono pari opportunità di studio, apprendimento e ricerca;
- biblioteche accessibili agli studenti con disabilità, provviste di posti riservati e di postazioni multimediali specifiche;
- una postazione dedicata agli studenti che, per disabilità fisiche o sensoriali, non siano in grado di leggere autonomamente (in particolare i non vedenti, gli ipovedenti gravi e i dislessici). Il servizio di consultazione e ascolto dei libri è attivo presso il Dipartimento di Studi Umanistici, previa prenotazione via e-mail all'indirizzo [areabiblioteche@unifg.it](mailto:areabiblioteche@unifg.it);
- postazione per disabili non vedenti e ipovedenti presso il Polo Biomedico, per consentire agli studenti la lettura di testi stampati e la loro riproduzione in voce;
- supporto di un interprete della lingua dei segni LIS per gli studenti non udenti segnanti, perché possano partecipare alle lezioni e comunicare facilmente con i docenti;
- ausili alla mobilità per facilitare gli spostamenti;
- servizio di orientamento e di supporto nella scelta del percorso di studi agli studenti con disabilità e DSA delle scuole superiori di secondo grado, che dia loro effettive possibilità di inserimento nel mercato del lavoro, anche in considerazione delle caratteristiche personali.

## Studiare all'estero

L'Università di Foggia, nell'accrescere la dimensione internazionale dell'Ateneo, promuove e sostiene le mobilità internazionali studentesche. Pertanto, gli studenti iscritti possono svolgere parte dei propri studi o della propria attività di ricerca presso Università estere o istituti equiparati nell'ambito dei programmi europei di cooperazione e di accordi bilaterali; si tratta di un'esperienza culturale e formativa unica, che consente agli studenti di perfezionare la conoscenza di almeno un'altra lingua e di incontrare giovani di altri Paesi.

L'Ateneo predispone ogni anno numerosi programmi di mobilità studentesca, aperti anche agli iscritti al primo anno accademico:

- **programma Erasmus+ per studio:** si rivolge a tutti gli studenti iscritti presso l'Università di Foggia che vogliano effettuare un periodo di studio all'estero, presso una Università di uno dei Paesi partecipanti al programma. Il programma riconosce allo studente la possibilità di seguire corsi e di usufruire delle strutture disponibili presso l'Università ospitante senza ulteriori tasse di iscrizione, con la garanzia del riconoscimento del periodo di studio all'estero tramite il trasferimento dei rispettivi crediti.

Lo studente Erasmus+, inoltre, può beneficiare di un contributo comunitario per mobilità oppure solamente dello status Erasmus+ senza borsa di studio;

- **programma Erasmus+ for trainsheeps:** gli studenti regolarmente iscritti presso l'Università di Foggia hanno anche la possibilità di effettuare un'esperienza Erasmus+ a scopo di tirocinio presso un'impresa, un centro di ricerca o di formazione presenti in uno dei paesi europei partecipanti al programma. Il tirocinante avrà così l'opportunità di acquisire competenze specifiche e una migliore comprensione della cultura socio-economica del Paese ospitante, beneficiando di un contributo comunitario. La permanenza presso l'ente ospitante non può essere inferiore a 2 mesi.

Paesi partecipanti al Programma Erasmus+:

- i 28 Stati membri dell'Unione Europea;
- I Paesi extra-UE aderenti al programma: Ex Repubblica Jugoslavia di Macedonia, Islanda, Liechtenstein, Norvegia, Turchia.

## Doppia carriera Studente/Atleta

Se sei uno studente atleta, l'Università di Foggia ritiene centrale il ruolo dello studente e mette in atto tutte le azioni necessarie per riconoscere e valorizzare il tuo importante ruolo ed impegno nella vita sociale del Paese, nonché la tua partecipazione e il pieno coinvolgimento nella vita universitaria.

L'Università di Foggia ha deciso di rivolgere la sua particolare attenzione agli studenti che vestono la maglia della nazionale italiana in una delle discipline sportive riconosciute dal CONI, nonché agli allenatori e agli arbitri convocati dalla Federazione di appartenenza per rappresentare l'Italia, nella consapevolezza dell'ampio numero di atleti d'élite presenti nei corsi di studio di UNIFG e in particolare nei due corsi relativi alle scienze motorie.

Sin dal 2014, inoltre, l'Ateneo aderisce all'EAS Network (European Athlete as Student), un'istituzione internazionale che, con il sostegno della Commissione Europea, promuove e favorisce l'approccio degli studenti alla duplice carriera sportiva e professionale.

### CHE COS'È IL PROGRAMMA DOPPIA CARRIERA

L'Università di Foggia, attraverso il CSU (Comitato Sportivo Universitario), sceglie di sperimentare, dall'anno accademico 2015/2016 e per la prima volta in Italia, un programma didattico per la "Doppia Carriera", al fine di ottimizzare l'impegno sportivo dello studente/atleta, sostenere le carriere parallele degli atleti, allenatori e arbitri d'interesse internazionale e favorire infine il loro inserimento nel mondo del lavoro al termine della carriera sportiva.

Dal momento dell'inserimento nel programma e per tutta la sua durata (tre anni), lo studente ha diritto a vari benefici:

- iscriversi in regime di tempo parziale;
- esonero dalle tasse universitarie per meriti sportivi;
- assegnazione di un tutor;
- esami programmati;
- partecipazione ai programmi didattici "riservati";
- didattica e-learning;
- esonero dalla frequenza obbligatoria a lezioni e laboratori;
- punti sportivi di laurea.

## L'UNIVERSITÀ

**CHI PUÒ PRESENTARE DOMANDA DI AMMISSIONE AL PROGRAMMA**

- Gli atleti che hanno preso parte ai giochi olimpici o paraolimpici, invernali ed estivi, e che risultino iscritti o che si iscrivano ad uno dei corsi di studio dell'Università di Foggia nei quattro anni successivi all'anno olimpico di partecipazione;
- i campioni assoluti o di categoria (italiani, europei o mondiali) nelle discipline olimpiche e/o paraolimpiche invernali ed estive che risultino iscritti o che si iscrivano ad uno dei corsi di studio dell'Università di Foggia nell'anno successivo al conseguimento del titolo sportivo;
- gli atleti partecipanti alle Universiadi o Campionati Mondiali Universitari che risultino iscritti o che si iscrivano ad uno dei corsi di studio dell'Università di Foggia nell'anno successivo alla partecipazione alle competizioni;
- gli atleti delle società degli sport professionistici di squadra che partecipano ai campionati federali di calcio (serie A, serie B) o di basket (serie A1), che risultino iscritti o che si iscrivano ad uno dei corsi di studio dell'Università di Foggia nell'anno successivo o nello stesso anno di partecipazione ai predetti campionati federali;
- gli atleti delle società degli sport di squadra di pallavolo (serie A1, A2) e rugby (serie A), che risultino iscritti o che si iscrivano ad uno dei corsi di studio dell'Università di Foggia nell'anno successivo o nello stesso anno di partecipazione ai predetti campionati federali;
- gli atleti, gli allenatori e gli arbitri convocati dalla Federazione di appartenenza per rappresentare l'Italia nelle discipline olimpiche e/o paraolimpiche invernali ed estive e che risultino iscritti o che si iscrivano ad uno dei corsi di studio dell'Università di Foggia nell'anno successivo alla convocazione.

Link di riferimento:

<https://www.unifg.it/unifg-comunica/arte-sport-e-tempo-libero/sport/doppia-carriera-studente-atleta>

## L'UNIVERSITÀ

## Diritto allo Studio

Nel nostro ordinamento il “diritto allo studio” è un diritto soggettivo che trova il suo fondamento nell’articolo 34 della Carta Costituzionale (commi 3 e 4), nel quale si afferma il diritto dei capaci e meritevoli, anche se privi di mezzi economici, di raggiungere i gradi più alti degli studi e il dovere da parte della Repubblica di rendere effettivo questo diritto. Il diritto allo studio trova un fondamento anche nell’articolo 3 della Costituzione in cui si asserisce che è “compito della Repubblica rimuovere gli ostacoli di ordine economico e sociale che, limitando di fatto la libertà e l’uguaglianza dei cittadini, impediscono il pieno sviluppo della persona umana”.

L’Università di Foggia promuove una serie di interventi atti a favorire l’accesso agli studi universitari e a migliorarne la qualità e sostiene diverse iniziative culturali, ricreative e sportive autogestite dagli studenti.

I principali interventi dedicati agli studenti sono:

**BORSA DI STUDIO**

L’Università di Foggia con il sussidio dell’A.Di.S.U. Puglia, eroga borse di studio in favore degli studenti capaci e meritevoli privi dei mezzi necessari per sostenere le spese relative agli studi universitari.

**RESIDENZE UNIVERSITARIE**

L’A.Di.S.U. Puglia – sede di Foggia – mette a disposizione 160 posti letto nelle seguenti residenze:

- FRANCESCO MARCONE – Via Alfredo Guglielmi, 8
- MARINA MAZZEI – Via Giuseppe Maria Galanti, 2/2

L’Università di Foggia offre anche il servizio di Cerco Alloggio (<https://www.unifg.it/notizie/cer-coalloggio-sportello-casa-di-adisu>). Il portale incentiva il contatto diretto tra proprietari privati di case di qualità e studenti universitari in cerca di un alloggio.

## L'UNIVERSITÀ

### MENSE UNIVERSITARIE

Le mense universitarie sono dislocate nei pressi dei Dipartimenti dell'Università di Foggia. Le mense attualmente attive sono ubicate in:

Via Napoli, n. 107 tel. 0881.688658

· Via Galliani, 4 mob. 3475314012

· Via Giuseppe Maria Galanti n. 2/2 c/o Residenza MARINA MAZZEI tel. 0881.335401

· Via Alfredo Guglielmi, 8 c/o Residenza FRANCESCO MARCONE tel. 0881.883401

· Punto ristoro cortile Dipartimento di Giurisprudenza – Bar dell'Università.

### ATTIVITÀ DI COLLABORAZIONE STUDENTESCA A TEMPO PARZIALE

L'Università offre ai propri studenti la possibilità di svolgere attività lavorativa retribuita a tempo parziale, a supporto dei servizi erogati dall'Ateneo.

Possono accedere alla selezione gli studenti regolarmente iscritti ai corsi di laurea, dal secondo anno di corso e fino ad un anno oltre la durata del corso stesso, che abbiano raggiunto al 30 aprile di ogni anno un numero minimo prestabilito di CFU.

Hanno la precedenza gli studenti idonei non vincitori delle borse di studio erogate dall'A.Di.S.U. Puglia.

### PRESTITO D'ONORE

L'Università può concedere agli studenti idonei a conseguire la borsa di studio e iscritti regolarmente all'Università un prestito d'onore aggiuntivo in misura massima pari all'importo della borsa, da restituire a condizioni agevolate.

### QUOTA ALLOGGIO

L'Università, in collaborazione con l'A.Di.S.U. Puglia, eroga un contributo alloggio in favore degli studenti fuori sede regolarmente iscritti che abbiano la necessità di sostenere spese di fitto, in possesso di contratto di locazione regolarmente registrato e risultati idonei nelle graduatorie della Sede territoriale di Foggia dell'A. Di.S.U. Puglia.

### CONTRIBUTI STRAORDINARI AGLI STUDENTI DISAGIATI

L'Università, al fine di favorire l'accesso agli studi superiori e di rimuovere gli ostacoli di ordine economico e sociale, mette a disposizione contributi straordinari in favore di studenti i cui nuclei familiari versino in condizioni economiche disagiate.

## L'UNIVERSITÀ

### **CONTRIBUTI STRAORDINARI AGLI STUDENTI EXTRACOMUNITARI**

L'Università mette a disposizione contributi straordinari a sostegno degli studenti extracomunitari regolarmente iscritti, economicamente disagiati e provenienti da Paesi in via di sviluppo.

### **SOSTEGNO ECONOMICO AGLI STUDENTI PARTECIPANTI AL PROGRAMMA ERASMUS**

Per favorire la mobilità internazionale, l'Università eroga contributi agli studenti partecipanti al Programma Erasmus, a parziale rimborso delle spese sostenute da ciascuno studente durante il periodo di soggiorno estero.

### **PREMI DI STUDIO E DI LAUREA**

L'Università istituisce premi di studio e di laurea destinati a studenti e a giovani laureati meritevoli. Il premio viene conferito mediante un procedimento concorsuale per titoli, secondo il criterio del merito scolastico. A parità di merito prevalgono le condizioni di reddito più disagiate.

### **ATTIVITÀ CULTURALI, RICREATIVE E SPORTIVE AUTOGESTITE DAGLI STUDENTI**

L'Università sostiene e promuove attività formative autogestite dagli studenti per favorire il diritto allo studio e potenziarne l'arricchimento culturale.

## L'UNIVERSITÀ

## Il Glossario dell'Università

**ATENEO**

Ateneo significa Università. Nell'accezione moderna è il luogo della governance, dove hanno sede il rettorato, gli organi collegiali e gli uffici centrali amministrativi.

**CFU**

Il CFU (Credito Formativo Universitario) è l'unità di misura che indica la quantità di lavoro (lezioni, esercitazioni, laboratori, seminari, tirocini e studio a casa) richiesta allo studente per acquisire conoscenze ed abilità. Un CFU corrisponde a circa 25 ore di lavoro. I CFU si acquisiscono con il superamento di un esame o di un'altra prova di verifica: ad esempio, tutti gli studenti che superano un esame di 8 CFU maturano lo stesso numero di CFU.

La valutazione che conseguono può invece essere diversa (da 18/30 a 30/30 e lode). Pertanto, in riferimento allo stesso esame, tutti gli studenti maturano lo stesso numero di crediti, ma possono conseguire una diversa valutazione.

**CORSI DI LAUREA DI I LIVELLO (TRIENNALE)**

Il corso di laurea triennale, costituisce il primo livello degli studi universitari, ha lo scopo di assicurare una preparazione teorica di base e una formazione professionalizzante che permettano un adeguato inserimento nel mondo del lavoro. Il conseguimento del titolo di laurea di primo livello o triennale corrisponde a 180 CFU. Alla fine del percorso di studi si ottiene la qualifica di Dottore.

**CORSI DI LAUREA DI SECONDO LIVELLO (MAGISTRALE)**

Il corso di laurea magistrale costituisce il II livello degli studi universitari, ha la durata di due anni ed è rivolto a coloro che intendono conseguire una formazione di livello avanzato. Il conseguimento del titolo di laurea magistrale corrisponde a ulteriori 120 CFU. Alla fine del percorso di studi si ottiene la qualifica di Dottore Magistrale.

**CORSI DI LAUREA MAGISTRALE A CICLO UNICO**

Il corso di laurea magistrale a ciclo unico si articola in un ciclo di 5 o 6 anni, corrispondenti rispettivamente a 300 e 360 CFU. Alla fine del percorso di studi si ottiene la qualifica di Dottore Magistrale.



## L'UNIVERSITÀ

### DIPARTIMENTI

Sono le strutture organizzative fondamentali in cui si articola l'Università, nell'ambito delle quali vengono svolte attività didattiche, formative e di ricerca scientifica. L'Università di Foggia è organizzata in sette Dipartimenti:

- Dipartimento di Scienze Agrarie, degli Alimenti e dell'Ambiente;
- Dipartimento di Economia;
- Dipartimento di Economia, Marketing e Territorio;
- Dipartimento di Giurisprudenza;
- Dipartimento di Studi Umanistici. Lettere, Beni Culturali, Scienze della Formazione;
- Dipartimento di Scienze Mediche e Chirurgiche;
- Dipartimento di Medicina Clinica e Sperimentale.

### ESAMI

Gli esami possono essere sostenuti nelle date prefissate relative a ogni anno accademico. L'appello è la data in cui è possibile sostenere un esame. Ogni anno accademico prevede, per ciascun insegnamento, un certo numero di appelli grazie ai quali lo studente può gestire, nella maniera che ritiene più opportuna, la programmazione temporale del proprio studio e dei propri esami. L'iscrizione agli esami avviene per via telematica, tramite la piattaforma Esse3.

Gli **esami propedeutici** sono esami che occorre sostenere e superare prima di affrontare esami successivi.

### TIROCINIO

Il tirocinio offre allo studente la possibilità di alternare momenti di studio e lavoro e di agevolare le sue scelte professionali mediante la conoscenza diretta del mondo del lavoro.

Dal punto di vista dello studente, il tirocinio può avere finalità orientativa, che gli permette di conoscere la realtà del mondo del lavoro tramite contatto diretto e/o formativa, che permette di approfondire, verificare ed ampliare la formazione ricevuta in ambito universitario. Il tirocinio può essere effettuato presso una struttura (ente o azienda) convenzionata con l'Università e deve essere svolto nell'anno di corso previsto dal piano didattico. Se previsto dal piano didattico, all'attività di tirocinio corrisponde un numero di crediti formativi universitari (CFU).

Dal punto di vista dell'azienda, il tirocinio costituisce una vantaggiosa opportunità di scambio con i giovani portatori di conoscenze scientifiche aggiornate e costituisce, altresì, un'opportunità di formare "giovani talenti" da inserire eventualmente in forma stabile nel proprio organico.

## L'UNIVERSITÀ

## Immatricolazione

**REQUISITI DI ACCESSO PER LE IMMATRICOLAZIONI A CORSI DI LAUREA TRIENNALE E/O MAGISTRALE A CICLO UNICO**

Per l'accesso ad un Corso di Laurea Triennale e/o Magistrale a ciclo unico è necessario possedere uno dei seguenti requisiti:

- diploma di scuola secondaria superiore di durata quinquennale;
- diploma di scuola secondaria superiore di durata quadriennale con anno integrativo;
- nel caso in cui il diploma sia rilasciato da Istituti che non prevedono l'anno integrativo, lo studente è tenuto ad assolvere lo specifico obbligo formativo aggiuntivo assegnato dalla competente Struttura Didattica;
- altro titolo di istruzione secondaria di secondo grado conseguito all'estero riconosciuto idoneo.

Per l'ammissione ad un Corso di Laurea Triennale e Laurea Magistrale a ciclo unico, gli studenti dovranno sostenere una prova iniziale di verifica delle conoscenze di base possedute, normalmente acquisite nella Scuola secondaria superiore. Questa prova è obbligatoria, ma il suo mancato superamento non preclude la possibilità di immatricolazione: l'eventuale esito negativo comporta l'assegnazione di Obblighi Formativi Aggiuntivi (OFA), da assolvere entro il primo Anno Accademico.

**REQUISITI DI ACCESSO PER LE IMMATRICOLAZIONI A CORSI DI LAUREA MAGISTRALE NON A CICLO UNICO**

Per l'accesso ai corsi di laurea Magistrale NON a Ciclo Unico è necessario possedere uno dei seguenti requisiti:

- Laurea Triennale o Magistrale o Magistrale a Ciclo Unico o Vecchio Ordinamento;
- diploma Universitario di durata triennale;
- titolo accademico conseguito all'estero riconosciuto idoneo.

È anche necessario il possesso dei requisiti curriculari e della preparazione personale definiti dai Regolamenti didattici di ciascun Corso di Studio ed accertati secondo le modalità di verifica da questi previste.

## L'UNIVERSITÀ

**STUDENTI STRANIERI**

Le procedure per accedere ai corsi di studio sono regolamentate dalla circolare del Ministero degli Affari Esteri e dal MIUR, come specificato all'indirizzo web: [www.studiare-in-i-talia.it/studentistranieri](http://www.studiare-in-i-talia.it/studentistranieri).

I cittadini comunitari, ovunque residenti, e i cittadini extra-comunitari legalmente soggiornanti in Italia, se in possesso dei requisiti di cui all'art. 26 della legge 189/2002, possono accedere liberamente alle prove di ammissione, purché posseggano un titolo di studio idoneo e conseguito con percorso scolastico di almeno 12 anni.

Per i cittadini non comunitari non soggiornanti in Italia, il Ministero dell'Università e della Ricerca rende pubblico annualmente il numero massimo di studenti ammissibili ai singoli corsi di studio. Il contingente riservato all'Ateneo di Foggia è pubblicato all'indirizzo web: <http://offertaformativa.miur.it>. Per il titolo di studio vale quanto riportato sopra. Le domande di preiscrizione vanno presentate presso la Rappresentanza Diplomatico-Consolare Italiana nel Paese d'origine dello studente, entro i termini da stabiliti.

**MODALITÀ GENERALI DI IMMATRICOLAZIONE**

La procedura di immatricolazione si effettua esclusivamente on-line collegandosi all'home page del sito web dell'Università [www.unifg.it](http://www.unifg.it) alla voce "Servizi On-line - esse3".

Per immatricolarsi occorrono:

- un dispositivo connesso a Internet;
- una stampante;
- un documento di identità valido (carta d'identità o passaporto) da caricare sul portale ESSE3 nella propria anagrafica;
- il codice fiscale o tessera sanitaria;
- i dati del diploma di scuola media superiore;
- attestazione di laurea precedente (è sufficiente un'autocertificazione);
- un indirizzo e-mail valido;
- una foto digitale da caricare sul portale ESSE3 nella propria anagrafica;
- nel caso si intenda optare per la modalità a tempo parziale, il MODULO A28 debitamente compilato, reperibile sul sito web dell'Università al seguente link: <https://www.unifg.it/didattica/immatricolazioni-e-iscrizioni/immatricolazioni>.

Infine, lo studente che intenda usufruire della riduzione delle tasse in riferimento alla sua situazione economico-patrimoniale è tenuto ad autorizzare l'Università, attraverso la sua pagina personale sul portale web ESSE3 ed entro il giorno 15 novembre di ogni anno, ad acquisire l'attestazione ISEE per prestazioni universitarie dalla banca dati INPS.

## L'UNIVERSITÀ

Le immatricolazioni ai corsi di laurea ad accesso libero e le iscrizioni ad anni successivi si effettuano esclusivamente online attraverso il portale Esse3 dedicato ai servizi on-line di segreteria (<https://unifg.esse3.cineca.it/Home.do>).

Per seguire passo dopo passo la procedura di immatricolazione, si può fare riferimento al tutorial visualizzabile al seguente link: <https://www.youtube.com/watch?v=9FEM024-0Dg>.

Le fasi della procedura sono le seguenti:

- FASE 1: registrazione al portale Esse3 (per ottenere username e password);
- FASE 2: procedura di immatricolazione (diversa per corsi di studio ad accesso libero, corsi di studio ad accesso programmato locale e corsi di studi ad accesso programmato nazionale);
- FASE 3: pagamento della tassa di iscrizione.

### **FASE 1: REGISTRAZIONE AL PORTALE ESSE3**

La piattaforma Esse3 è raggiungibile da qualsiasi computer connesso ad Internet al seguente indirizzo <https://unifg.esse3.cineca.it/Home.do>.

È necessario registrarsi sulla piattaforma Esse3 per poter ottenere le credenziali di accesso (username e password) che permetteranno di utilizzare i servizi on-line.

Qualora gli studenti fossero già in possesso delle credenziali sopra indicate non devono effettuare nuovamente la registrazione.

In caso di smarrimento/dimenticanza delle credenziali, occorrerà effettuare il RECUPERO PASSWORD, questa operazione produrrà l'invio di nuove credenziali all'indirizzo registrato in archivio.

In questa fase la futura matricola deve fornire i propri dati anagrafici, i dati del proprio documento di riconoscimento, l'indirizzo di residenza, l'indirizzo di un eventuale domicilio e l'indirizzo e-mail personale, al termine sarà richiesta una password personale per la successiva procedura di immatricolazione e per tutte le successive operazioni di carriera (Attenzione: inserire il proprio indirizzo di posta elettronica è fondamentale per i passi successivi).

Al termine della procedura di registrazione si otterranno le credenziali di accesso (username e password) ed un riepilogo generale dei dati immessi che andrà confermato o modificato.

Lo studente, al termine della registrazione, potrà quindi procedere alla fase successiva (FASE 2).

## L'UNIVERSITÀ

**FASE 2: PROCEDURA DI IMMATRICOLAZIONE PER CORSI DI STUDIO AD ACCESSO LIBERO**

Una volta effettuato l'accesso alla propria area riservata, la futura matricola potrà procedere alla compilazione della domanda di IMMATRICOLAZIONE selezionando l'apposita voce dal menù SEGRETERIA e seguendo le indicazioni delle pagine che verranno di volta in volta proposte (es. Tipologia corso, Corso di Studio, etc.).

Lo studente, al termine della registrazione, potrà quindi procedere alla fase successiva (FASE 3).

**FASE 2: PROCEDURA DI IMMATRICOLAZIONE PER CORSI DI STUDIO AD ACCESSO PROGRAMMATO LOCALE**

Per accedere ai corsi di studio ad accesso programmato locale, il futuro studente deve far riferimento ai relativi bandi pubblicati sul sito web ufficiale di questo Ateneo o dei relativi Dipartimenti. Una volta individuato il bando, lo studente che intende iscriversi alle prove relative deve procedere nel modo seguente:

- effettuare l'accesso alla propria pagina personale on-line, inserendo *username* e *password*, per mezzo del sito: <https://unifg.esse3.cineca.it/Home.do>;
- selezionare, nel menu a sinistra, la voce SEGRETERIA > TEST DI AMMISSIONE;
- seguire tutti i passaggi immettendo le delle relative informazioni;
- accedere alla sezione PAGAMENTI tramite il menu a tendina;
- visualizzare la tassa d'iscrizione al test ed effettuare il pagamento relativo.

Una volta sostenuto il test, se lo studente rientra nelle graduatorie di ammissione secondo le modalità del relativo bando, potrà procedere all'immatricolazione. Dopo aver effettuato l'accesso alla propria area riservata, lo studente dovrà compilare la domanda di IMMATRICOLAZIONE selezionando l'apposita voce dal menù SEGRETERIA e seguire le indicazioni delle pagine che verranno di volta in volta proposte (es. Tipologia corso, Corso di Studio, etc.).

Lo studente potrà quindi procedere alla fase successiva (FASE 3).

## L'UNIVERSITÀ

**FASE 2: IMMATRICOLAZIONE A CORSI DI STUDIO AD ACCESSO PROGRAMMATO NAZIONALE (MEDICINA E ODONTOIATRIA)**

Lo studente che intende iscriversi al test di ammissione al corso di Laurea in Medicina e Odontoiatria, deve procedere secondo quanto disposto dal MIUR, effettuando l'iscrizione on-line nel periodo indicato nel bando di partecipazione:

- collegarsi al sito [University.it](http://University.it) e registrarsi creando un proprio profilo;
- inserire tutti i dati personali richiesti;
- indicare le preferenze, cioè l'elenco delle università alle quali ci si vorrebbe iscrivere in ordine di preferenza. La prima scelta sarà la sede in cui ci si iscriverà per il test.

SE LA PRIMA SCELTA È STATA L'UNIVERSITÀ DI FOGGIA:

- accedere con login e password alla propria area riservata sulla piattaforma Esse3: <https://unifg.esse3.cineca.it/Home.do>;
- selezionare nel menu SEGRETERIA > TEST DI AMMISSIONE;
- seguire tutti i passaggi richiesti con l'immissione delle relative informazioni;
- accedere alla sezione PAGAMENTI tramite il menu a tendina;
- visualizzare la tassa d'iscrizione al test ed effettuare il pagamento relativo.

Una volta sostenuto il test, se lo studente rientra nelle graduatorie di ammissione secondo le modalità del relativo bando, potrà procedere all'immatricolazione. Dopo aver effettuato l'accesso alla propria area riservata, lo studente dovrà compilare la domanda di IMMATRICOLAZIONE selezionando l'apposita voce dal menù SEGRETERIA e seguire le indicazioni delle pagine che verranno di volta in volta proposte (es. Tipologia corso, Corso di Studio, etc.).

Lo studente potrà quindi procedere alla fase successiva (FASE 3).

**FASE 3: PAGAMENTO DELLE TASSE DI ISCRIZIONE**

Terminata la fase di immatricolazione, lo studente potrà accedere alla sezione PAGAMENTI tramite il menu e visualizzare la tassa d'iscrizione.

Cliccando sul numero di fattura, lo studente avrà accesso a due modalità di pagamento:

- "Paga con PagoPA": questa scelta consiste nel pagamento immediato della tassa utilizzando uno dei diversi circuiti di pagamento on-line abilitati;
- "Stampa avviso per PagoPA": questa scelta consente allo studente di stampare l'avviso di pagamento per poi effettuare il pagamento vero e proprio presso uno dei PSP (Prestatore di Servizi di Pagamento) abilitati.



AREA ECONOMICA



DIPARTIMENTO  
DI ECONOMIA



## AREA ECONOMICA

## Presentazione

L'area Economica dell'Università di Foggia è rappresentata da due Dipartimenti:

- **Dipartimento di Economia;**
- **Dipartimento di Economia, Management e Territorio.**

L'Area Economica dell'Università di Foggia è un centro di ricerca e formazione specialistica.

La Ricerca, l'Alta Formazione e la Terza Missione costituiscono pilastri fondamentali per lo sviluppo economico, sociale, giuridico e ambientale del territorio; si confrontano con i processi di internazionalizzazione dell'economia e del diritto, creano valore e sviluppano sinergie innovative con e per il territorio.

Le attività di ricerca coinvolgono, anche in un orizzonte interdisciplinare, tutte le aree scientifiche che la compongono: economico-aziendale e manageriale, economico-sociale, storico-economica, storico-politica, statistico-matematica, giuridica, geografica e merceologica.

Un importante ruolo rivestono i corsi di Dottorato di Ricerca, il più alto grado di istruzione previsto nell'ordinamento accademico italiano. L'obiettivo del dottorato di ricerca è fornire le competenze necessarie per esercitare attività di ricerca di alta qualificazione scientifica in ambito sia pubblico che privato. Al termine dei corsi di Dottorato, l'Università rilascia il titolo di Dottore di ricerca.

È in fase di progettazione un dottorato multidisciplinare dal titolo "Scienze e tecnologie innovative per la salute" ispirato alle tematiche del Piano Nazionale di Ripresa e Resilienza (PNRR) quali la digitalizzazione, l'innovazione, la competitività, la rivoluzione verde e la transizione ecologica, al quale parteciperanno, docenti del Dipartimento di Economia e di altre qualificate università nazionali e internazionali.

Il Dipartimento di Economia, Management e Territorio propone, insieme al Dipartimento di Studi Umanistici, Lettere, Beni Culturali, Scienze della Formazione il Corso di Dottorato in "Economia, Cultura, Ambiente. Scienze economiche e umanistiche per la valorizzazione dei territori", articolato in due percorsi di specializzazione, uno di matrice economico-manageriale, rivolto allo studio dell'economia sostenibile, e un altro di stampo socio-antropologico, volto allo sviluppo della cultura della sostenibilità.

L'Area Economica promuove, inoltre, attività di terza missione allo scopo di instaurare un dialogo con tutte le parti interessate presenti sul territorio.

## AREA ECONOMICA

## Dipartimento di Economia

CORSO DI LAUREA: SCIENZE DELL'AMMINISTRAZIONE  
E DELL'ORGANIZZAZIONE L-16**CLASSE DI CORSO:** L-16**TITOLO RILASCIATO:** Laurea**INFORMAZIONI:** coordinatore prof. Francesco Contò – [francesco.conto@unifg.it](mailto:francesco.conto@unifg.it)**OBIETTIVI FORMATIVI**

Il corso di Laurea in Scienze dell'amministrazione e dell'organizzazione (L-16) si propone di andare incontro alle esigenze del futuro mercato del lavoro nazionale, formando figure professionali che potranno essere inserite all'interno delle filiere più promettenti in termini di fabbisogno di occupati, come quella del commercio, dei servizi pubblici e privati e della sanità. Inoltre, l'offerta formativa del corso intende rispondere all'esigenza di rinnovamento di conoscenze che attraversa tutti i settori e, in particolare, la pubblica amministrazione, dove ci si aspetta un ampio turnover degli occupati.

Il corso appartiene alla classe di laurea L-16: prevede quindi un approccio interdisciplinare con un particolare approfondimento delle dinamiche economiche e giuridiche.

Il corso di laurea intende, nello specifico, fornire agli studenti, partendo da una solida preparazione di base e una adeguata formazione professionalizzante, conoscenze multidisciplinari unite a competenze specifiche per la comprensione delle problematiche economico-gestionali della pubblica amministrazione, delle imprese e degli attori del terzo settore. Al fine di raggiungere tali obiettivi formativi, il corso di laurea si caratterizza, rispetto alla propria classe di appartenenza, per il suo specifico approfondimento dei settori economico, giuridico e aziendale, ai quali sono destinati un numero consistente di CFU (rispettivamente 32, 28 e 24 tra attività di base e caratterizzanti).

Il percorso di studio, partendo dalla formazione di base del primo anno, sviluppa poi specifici approfondimenti nel prosieguo.

Nel dettaglio, il primo anno è dedicato alla costruzione delle competenze di base in tutte le aree disciplinari che caratterizzano il corso, al fine di favorire l'apprendimento di concetti e terminologia specifici necessari per il prosieguo del percorso formativo. In particolare, nell'area del diritto quest'obiettivo è perseguito dai due insegnamenti basilari di Istituzioni di diritto pubblico e Istituzioni di diritto privato. Per l'area economica, l'insegnamento di Istituzioni di economia ha il compito di favorire la comprensione delle principali dinamiche micro e macro economiche che regolano le economie moderne, mentre l'insegnamento di Statistica persegue l'obiettivo di favorire tra i gli studenti la comprensione degli strumenti di base di statistica descrittiva ampiamente usati in ambito economico, aziendale e sociologico. Per l'area aziendale è previsto, per gli stessi scopi di azzerramento delle conoscenze degli studenti in ingresso, un insegnamento base di Economia aziendale, utile ad esplorare le regole generali di contabilità e di organizzazione di un'impresa, mentre per l'area socio-politica è previsto l'insegnamento di Filosofia politica. Completano il percorso di acquisizione delle conoscenze di base l'esame di lingua inglese e l'idoneità di informatica.

## AREA ECONOMICA

Il secondo anno è dedicato ad un prima parte di approfondimento sia monotematico sia trasversale e trans-disciplinare in tutti gli ambiti previsti dal corso di studio. Sotto quest'aspetto particolare attenzione sarà data agli insegnamenti di Scienza dell'amministrazione e Psicologia del lavoro da sviluppare in sinergia con quello di Management e organizzazione della P.A. di area aziendale. Negli altri ambiti disciplinari proseguirà il percorso di approfondimento delle tematiche impostate nel primo anno: in particolare per l'area economica si inizieranno ad analizzare gli aspetti più strettamente legati alle policy (Economia e politica industriale); per l'area giuridica, il percorso di studio sarà completato con il fondamentale insegnamento di Diritto amministrativo, centrale per le finalità della classe di studio e per le figure professionali che si intende formare; nell'area sociale gli insegnamenti di Sociologia generale, Scienza politica e Storia contemporanea concorrono a completare la formazione degli studenti. Infine, il terzo anno è dedicato all'approfondimento di specifiche tematiche che caratterizzano il corso di laurea rispetto alla propria classi di appartenenza e che sono strettamente legate con le figure professionali che si intende formare in riferimento alla vocazione del territorio di riferimento dell'Ateneo foggiano. Un primo approfondimento è dedicato al comparto dell'economia sanitaria, che sarà indagato sia dal punto di vista della policy economiche (Economia Sanitaria) sia in riferimento alle specifiche dinamiche aziendali che lo caratterizzano (Economia delle aziende sanitarie). Il contributo delle materie affini e integrative risulta poi importante per completare il per-

corso formativo nell'ottica appena descritta: nel dettaglio si approfondiranno i temi della finanza (Gestione finanziaria della P.A.), della gestione dei fondi comunitari, molto importanti per l'economia del territorio specie nel comparto delle aziende agricole (Economia svil. locale e metodologie della progettazione europea), e le tematiche ambientali che nel paradigma economico moderno costituiscono un'importante sfida anche per la P.A. (Green new deal e p.a.).

Il corso di laurea sarà erogato in modalità mista. La modalità mista prevede l'affiancamento della didattica in presenza (lezioni frontali in aula) alla didattica a distanza erogata attraverso la piattaforma gestita dal Centro e-learning di Ateneo (CEA). La modalità mista valorizza le potenzialità delle tecnologie informatiche applicate alla didattica, in particolare la multimedialità, l'interattività con i materiali didattici, l'utilizzo dei sistemi tecnologici, l'accessibilità dei contenuti e la flessibilità della fruizione da parte dello studente. La didattica mista consente di: migliorare la capacità di partecipazione al processo formativo da parte degli studenti; migliorare l'efficacia didattica e le performance degli studenti; adeguare la struttura degli insegnamenti alle diverse esigenze della popolazione studentesca (studenti-lavoratori, studenti-fuori sede, studenti con disabilità); valorizzare maggiormente i momenti interattivi d'aula; permettere il monitoraggio continuo del livello di apprendimento, attraverso il tracciamento del percorso; favorisce momenti di valutazione e di autovalutazione.

## AREA ECONOMICA

### SBOCCHI PROFESSIONALI

Attraverso gli insegnamenti specifici erogati, il corso di laurea favorisce l'inserimento dei laureati in diversi e molteplici contesti settoriali, aziendali e professionali, con particolare riferimento al contesto delle amministrazioni pubbliche (funzioni organizzative e amministrative nelle amministrazioni centrali e periferiche), delle amministrazioni degli enti pubblici e privati nazionali e internazionali, dell'economia sanitaria (funzioni amministrative nelle cliniche pubbliche e private, funzioni amministrative e manageriali di livello base nella filiera farmaceutica), delle agenzie per la formazione del personale e per la consulenza d'impresa e del lavoro e del terzo settore.

Le principali figure professionali in uscita dal corso saranno:

*Tecnici dell'amministrazione e dell'organizzazione*

Sbocchi occupazionali:

- attività professionali nelle amministrazioni pubbliche locali e centrali

- organizzazioni private che operano nei servizi
- associazioni, enti, fondazioni e terzo settore nel suo complesso

*Tecnici dei Servizi sociali*

Sbocchi occupazionali:

- attività professionale nelle amministrazioni pubbliche locali e centrali
- organizzazioni private e imprese che operano nel terzo settore
- associazioni, organizzazioni no-profit e cooperative sociali

*Tecnico dei servizi sanitari*

Sbocchi occupazionali:

- attività professionale nelle amministrazioni pubbliche locali e centrali
- Organizzazioni private profit e no-profit operanti nel settore dei servizi

### PROSIEGUO DEGLI STUDI

I Laureati della classe potranno proseguire gli studi nei percorsi di laurea magistrale, in particolare nella LM della classe 63, che costituisce il naturale sviluppo di questa classe di laurea, ma anche nelle classi di laurea LM56 e LM77, in virtù dello specifico percorso di studio sviluppato che consente ai laureati del corso di acquisire un numero di CFU in area economico aziendale idoneo al proseguimento degli studi in queste altre due classi.

***Il corso prepara alla professione di (codifiche ISTAT):***

- Tecnici della produzione di servizi - (3.1.5.5.0)
- Tecnici della sicurezza sul lavoro - (3.1.8.2.0)
- Segretari amministrativi e tecnici degli affari generali - (3.3.1.1.1)
- Tecnici dell'organizzazione e della gestione dei fattori produttivi - (3.3.1.5.0)
- Tecnici dei servizi per l'impiego - (3.4.5.3.0)
- Controllori fiscali - (3.4.6.5.0)
- Tecnici dei servizi pubblici di concessioni licenze - (3.4.6.6.1)
- Tecnici dei servizi pubblici per il rilascio di certificazioni e documentazioni personali - (3.4.6.6.2)

## AREA ECONOMICA

## PIANO DI STUDI

## CORSO DI LAUREA IN SCIENZE DELL'AMMINISTRAZIONE E DELL'ORGANIZZAZIONE (L -16)

Insegnamento	SSD	CFU	TAF	Anno	Sem.
Istituzioni di diritto privato	IUS/01	10	A	1	2
Istituzioni di diritto pubblico	IUS/09	8	B	1	1
Istituzioni di economia	SECS-P/02	8	A	1	1
Statistica	SECS-S/01	8	A	1	1
Lingua inglese	L-LIN/12	8	A	1	2
Informatica (idoneità)		5	F	1	2
Filosofia politica	SPS/01	6	B	1	2
Economia delle aziende e delle amministrazioni pubbliche	SECS-P/07	8	B	1	1
Scienza dell'amministrazione	SPS/04	6	B	2	1
Economia e politica industriale	SECS-P/06	8	B	2	1
Diritto amministrativo	IUS/10	6	A	2	1
Diritto amministrativo per la P.A.	IUS/10	6	B	2	2
Management e organizzazione delle P.A.	SECS-P/10	8	B	2	2
Psicologia del lavoro e delle organizzazioni	M-PSI/06	6	B	2	2
Sociologia generale	SPS/07	8	B	2	2
Scienza politica	SPS/04	6	A	2	1
Storia contemporanea	M-STO/04	6	A	2	1
Gestione finanziaria della P.A.	SECS-P/11	8	C	3	1
Economia sanitaria	SECS-P/06	8	B	3	1
Economia svil. locale e metodologie della progettazione europea	AGR/01	8	C	3	2
Green new deal e P.A.	sECS-P/13	8	C	3	2
Economia delle aziende sanitarie	SECS-P/07	8	B	3	2
<b>Totale CFU I anno</b>		<b>161</b>			
A scelta dello studente		12	D		
Tirocinio - orientamento		4	F		
Prova finale		3	E		
<b>Totale CFU</b>		<b>180</b>			

*Gli insegnamenti sono così classificati in base alla Tipologia di attività formativa (TAF): A = attività formative di base; B = attività formative caratterizzanti; C = attività formative affini e integrative; D = attività formative a scelta dello studente; E = prova finale; F = altre attività.*

## AREA ECONOMICA

## Dipartimento di Economia

## CORSO DI LAUREA: ECONOMIA AZIENDALE L-18

**CLASSE DI CORSO:** L-18 - "Scienze dell'Economia e della Gestione Aziendale"

**TITOLO RILASCIATO:** Laurea

**INFORMAZIONI:** coordinatore prof. Marco Taliento – [marco.taliento@unifg.it](mailto:marco.taliento@unifg.it)

## OBIETTIVI FORMATIVI

La **mission** del Corso triennale in "**Economia aziendale**" (**Business Administration / Management**) impartito presso il Dipartimento di Economia dell'Università di Foggia è **formare risorse in grado di governare i fenomeni, le conoscenze, le relazioni e le informazioni d'azienda, con competenze duttili e spendibili in svariati contesti**.

Oggetto focale è l'**Azienda** - investigata sia per aree funzionali sia per classi o settori - quale fondamentale **centro di produzione economica di beni/servizi**, quindi di "**valore**" finanziario e socio-ambientale.

Il Corso si propone pertanto di **sviluppare adeguate conoscenze e applicazioni** nelle materie economiche e aziendali, utilizzando i primari strumenti quantitativi (matematico-statistico-informatici) e formando un'appropriata consapevolezza e padronanza relativamente ai principi e agli istituti dell'ordinamento giuridico di riferimento.

Il laureato, in estrema sintesi, conoscerà e saprà affrontare a 360° le attuali e complesse tematiche teorico-pratiche di *gestione, organizzazione e controllo* di imprese e altri enti.

Valorizzando le istanze del mondo del lavoro, il Corso prevede due percorsi/indirizzi tra i quali scegliere in ragione delle proprie inclinazioni:

- 1) "**Amministrazione delle Aziende/Management**";
- 2) "**Economia e Professioni/Consulenza Aziendale**".

In tutti i casi sono attivati **tirocini** presso aziende, studi ed enti pubblici e privati, locali e non.

Favorita è la **prosecuzione** della formazione universitaria con gli studi Magistrali Unifg in area *Business*.

## AREA ECONOMICA

## SBOCCHI PROFESSIONALI

Il corso di laurea triennale in “Economia Aziendale” si propone di formare profili professionali che ricoprono funzioni amministrative ed economico-contabili, particolarmente adatti alle imprese e agli enti pubblici e privati. La figura è, dunque, rivolta sia al lavoro autonomo che dipendente, puntando fino al *middle/top management* della struttura organizzativa privata o pubblica. Il laureato potrà ricoprire (all'interno di aziende e organizzazioni industriali, commerciali, finanziarie o di servizi) i seguenti ruoli professionali:

- Addetto, junior, assistente, impiegato o quadro direttivo (Responsabile) della funzione Amministrazione & Controllo, ovvero nell'ambito della Corporate Governance in azienda;
- Specialista della gestione aziendale (quale ad es. responsabile della Produzione, Marketing, Finanza), dell'organizzazione (quale ad es. esperto delle Risorse Umane) e del sistema informativo (tipicamente quale esperto dell'area Contabilità & Bilancio ovvero Programmazione & Controllo) nelle imprese private e nelle aziende pubbliche;
- Manager aziendale (quale esito di carriera);
- Libera Professione di “Esperto contabile” (iscrivibile all'Albo unificato dei Dottori Commercialisti ed Esperti Contabili - Sezione B);
- Revisore legale dei conti (dopo il previsto praticantato e relativo esame di idoneità professionale) e/o Auditor interno ed esterno (anche all'interno del collegio sindacale o equivalente organo di governance societaria);
- Consulente dell'economia aziendale ed Esperto in gestione delle imprese;
- Altro (imprenditore, controller / assistant manager, consulente del lavoro, analista finanziario, financial assistant, addetto all'export / sales, pubblicitario, risk controller, operatore bancario e del credito, assicuratore, digital o store assistant, analista di mercato, docente/formatore, agente di borsa, giornalista economico, ecc.).

Il corso prepara - tra le altre - alle professioni di Tecnici dell'organizzazione e dell'amministrazione delle attività produttive, Tecnici delle attività

finanziarie e assicurative e Tecnici dei rapporti con i mercati (codifiche ISTAT):

- Contabili - (3.3.1.2.1)
- Economi e tesorieri - (3.3.1.2.2)
- Tecnici dell'organizzazione e della gestione dei fattori produttivi - (3.3.1.5.0)
- Tecnici della gestione finanziaria - (3.3.2.1.0)
- Tecnici del lavoro bancario - (3.3.2.2.0)
- Periti, valutatori di rischio e liquidatori - (3.3.2.4.0)
- Tecnici della vendita e della distribuzione - (3.3.3.4.0)
- Tecnici del marketing - (3.3.3.5.0)

Più specificamente:

- le professioni **contabili** applicano le procedure in materia di tenuta delle scritture contabili di società o di organizzazioni, analizzano, classificano e registrano le operazioni contabili e le poste di bilancio; interpretano e valutano i conti, redigono i bilanci, attendono a procedure e adempimenti fiscali, contributivi, ecc.;
- le professioni **organizzative e gestionali** invece applicano procedure e tecniche proprie per monitorare e ottimizzare i processi di produzione, la produttività del lavoro umano e degli impianti, la logistica, i costi di esercizio, le informazioni aziendali, ecc. Si occupano altresì delle operazioni commerciali di approvvigionamento, magazzino, vendita e marketing (acquisizione dei fattori produttivi; combinazione produttiva con efficiente impiego di input per l'ottenimento degli output; stoccaggio di input e output; definizione di strategie e di ricerche per rilevare il gradimento dei beni e dei servizi offerti, le condizioni di mercato e le possibilità di penetrazione commerciale, individuare situazioni di competizione, prezzi e tipologie di consumatori);
- le professioni **finanziarie** si occupano della rilevazione e analisi dei dati finanziari e di investimento di imprese, organizzazioni o famiglie per individuare e valutare lo stato e i rischi delle relative esposizioni e per vendere adeguati prodotti finanziari. Mettono in relazione, anche attraverso attività di consulenza, banche o intermediari

## AREA ECONOMICA

finanziari determinati con la potenziale clientela al fine della concessione di finanziamenti. Le professioni in parola, inoltre, conoscono adeguatamente e implementano le operazioni amministrative bancarie sia di *back* che di *front office* oltre che la gestione e operatività dei rischi finanziari, creditizi, assicurativi o di borsa;

- l'**Esperto contabile** (Sez. B – Albo, previo Esame di Stato), più in particolare, è il *libero professionista* che si fa garante nella valutazione e nel controllo della contabilità e del bilancio, effettuati secondo procedure di rilevazione. Proseguendo con la successiva Laurea Magistrale in ambito Aziendale, il dottore in Economia Aziendale potrà poi conseguire il titolo di **Dottore Commercialista** (Sez. A);
- il **Revisore legale dei conti** è altresì un professionista che si occupa di revisione contabile, quindi esperto in contabilità, bilancio e controllo (interno e esterno) delle rilevazioni di imprese, società di capitali, enti pubblici, privati e non profit;
- l'**Auditor**, invece, più in generale, si prefigge mediante procedure revisionali di aiutare la dirigenza di ogni livello e il vertice aziendale ad assicurare una direzione d'impresa efficace e reale, garantire un accurato resoconto finanziario, porre in atto le condizioni per la costante massimizzazione sia dell'efficacia che dell'efficienza organizzativa, impostare un valido sistema di prevenzione e controllo delle malversazioni.

La laurea in Economia Aziendale apre per il futuro anche a *nuove professionalità emergenti e potenziali*. Infatti, il Corso di Studio è in grado di fornire competenze spendibili in funzioni e profili innovativi - perfezionabili con il prosieguo (raccomandato in tal caso) negli studi graduate aziendali - quali Risk Manager / Officer, Data Governance Manager, Esperto in Integrated Reporting (IR) ed Environmental - Social - Governance (ESG), nonché in Business Ethics, Corporate Valuation & Performance e Tax Planning.

In conclusione, sono individuali i seguenti "profili-esperto specifici" (in quanto declinazione del "profilo generico di Esperto dell'Economia Aziendale"):

- Profilo Tecnico esperto in Governance / Amministrazione economica / Management delle aziende for profit e no profit, private e pubbliche;
- Profilo Tecnico esperto in rilevazioni quantitative / Informativa d'azienda (Expertise in controllo economico: accounting, reporting e performance);
- Profilo Tecnico in libera professione economico-aziendale / Consulting.

Per approfondimenti in merito alle funzioni in contesto di lavoro e competenze associate alle funzioni, si invita a visionare il seguente documento sui profili in uscita (sbocchi occupazionali) del CdS: [https://www.economia.unifg.it/sites/sd01/files/allegatiparagrafo/13-05-2020/sbocchi\\_occupazionali\\_cds\\_economia\\_aziendale\\_l-18\\_2020.pdf](https://www.economia.unifg.it/sites/sd01/files/allegatiparagrafo/13-05-2020/sbocchi_occupazionali_cds_economia_aziendale_l-18_2020.pdf)



## AREA ECONOMICA

## PIANO DI STUDI

## CORSO DI LAUREA IN ECONOMIA AZIENDALE (L-18)

## Curriculum I: Amministrazione delle Aziende/Management (AAM)

Insegnamento	SSD	CFU	Class.	Anno	Sem.
Istituzioni di economia (A-L M-Z)	SECS-P/01	8	A	1	2
Economia aziendale (A-L M-Z)	SECS-P/07	8	A	1	1
Statistica (A-L M-Z)	SECS-S/01	8	B	1	1
Matematica generale (A-L M-Z)	SECS-S/06	8	A	1	1
Istituzioni di diritto privato (A-L M-Z)	IUS/01	10	A	1	2
Economia agraria (A-L M-Z)	AGR/01	7	C	1	2
Lingua inglese (idoneità)		5	E	1	2
Informatica (idoneità)		5	F	1	2
<b>Totale CFU I anno</b>		<b>59</b>			
Bilancio (A-L M-Z)	SECS-P/07	8	B	2	1
Economia e gestione delle imprese (A-L M-Z)	SECS-P/08	8	B	2	1
Economia degli intermediari finanziari (A-L M-Z)	SECS-P/11	8	B	2	2
Analisi dei dati (A-L M-Z)	SECS-S/01	8	B	2	1
Merceologia (A-L M-Z)	SECS-P/13	8	B	2	1
Diritto dell'impresa e delle società	IUS/04	8	B	2	2
Geografia dell'impresa	M-GGR/02	7	C	2	2
<b>Totale CFU II anno</b>		<b>55</b>			
Diritto dei contratti dell'impresa	IUS/01	8	A	3	2
Economia della concorrenza e regolazione	SECS-P/06	8	B	3	1
Organizzazione aziendale	SECS-P/10	8	C	3	2
1 Insegnamento a scelta tra: • Programmazione e controllo di gestione • Economia delle aziende e delle amministrazioni pubbliche	SECS-P/07	8	C	3	2
Marketing	SECS-P/08	8	B	3	1
Diritto della crisi d'impresa	IUS/04	8	B	3	1
Attività a libera scelta		12	D		
Tirocinio		3	E		
Prova finale		3	F		
<b>Totale CFU III anno</b>		<b>66</b>			
<b>Totale</b>		<b>180</b>			

## AREA ECONOMICA

## Curriculum 2: Economia e Professioni/Consulenza Aziendale (EPCA)

Insegnamento	SSD	CFU	Class.	Anno	Sem.
Istituzioni di economia (A-L M-Z)	SECS-P/01	8	A	1	2
Economia aziendale (A-L M-Z)	SECS-P/07	8	A	1	1
Statistica(A-L M-Z)	SECS-S/01	8	B	1	1
Matematica generale (A-L M-Z)	SECS-S/06	8	A	1	1
Istituzioni di diritto privato(A-L M-Z)	IUS/01	10	A	1	2
Economia agraria (A-L M-Z)	AGR/01	7	C	1	2
Lingua inglese (idoneità)		5	E	1	2
Informatica (idoneità)		5	F	1	2
<b>Totale CFU I anno</b>		<b>59</b>			
Bilancio (A-L M-Z)	SECS-P/07	8	B	2	1
Economia e gestione delle imprese(A-L M-Z)	SECS-P/08	8	B	2	1
Economia degli intermediari finanziari (A-L M-Z)	SECS-P/11	8	B	2	2
Analisi dei dati(A-L M-Z)	SECS-S/01	8	B	2	1
Economia del mercato e politica industriale	SECS-P/06	8	B	2	1
Diritto commerciale(A-L M-Z)	IUS/04	10	B	2	2
Responsabilità ambientale delle imprese	SECS-P/13	8	C	2	2
<b>Totale CFU II anno</b>		<b>58</b>			
Diritto dei contratti dell'impresa	IUS/01	8	A	3	2
Ragioneria professionale	SECS-P/07	7	B	3	1
Revisione aziendale	SECS-P/07	8	B	3	2
Diritto tributario	IUS/12	8	B	2	2
Creazione d'impresa e business model	SECS-P/08	6	C	2	1
Finanza aziendale	SECS-P/09	8	C	3	1
Attività a libera scelta		12	D		
Tirocinio		3	E		
Prova finale		3	F		
<b>Totale CFU III anno</b>		<b>63</b>			
<b>Totale</b>		<b>180</b>			

L'elenco delle attività formative relative ai corsi di laurea è il seguente A= insegnamenti di base; B= insegnamenti caratterizzanti; C= insegnamenti affini/integrativi; D= attività formative autonomamente scelte dallo studente; E= attività formative, prova finale e lingua straniera; F= attività formative varie.

## AREA ECONOMICA

## Dipartimento di Economia

## CORSO DI LAUREA: ECONOMIA L-33

**CLASSE DI CORSO:** L-33 - "Scienze Economiche"

**TITOLO RILASCIATO:** Laurea

**INFORMAZIONI:** Coordinatore prof. Prof.ssa Stefania Sylos Labini - [stefania.syloslabini@unifg.it](mailto:stefania.syloslabini@unifg.it)

**OBIETTIVI FORMATIVI**

L'obiettivo principale del Corso di Laurea in Economia (L-33) è la formazione di laureati dotati di una solida base di conoscenze interdisciplinari necessaria ad analizzare con rigore il funzionamento dei sistemi economici contemporanei.

In particolare, fornisce agli studenti una conoscenza critica delle principali teorie economiche, dei processi economici nella loro dimensione spaziale e temporale, e una base di strumenti giuridici e statistico-matematici che consentono di sviluppare un'autonoma capacità di analisi e di giudizio.

Il Corso di laurea prevede un ampio corpo di discipline di base (Economia Aziendale, Matematica generale e Matematica per l'economia e la finanza, Istituzioni di diritto Privato, Istituzioni di Diritto Pubblico, Microeconomia, Macroeconomia, Politica Economica, Economia industriale, Statistica) e specifici approfondimenti finalizzati alla comprensione della gestione e il controllo dei rischi finanziari e la gestione di rapporti tra intermediari finanziari, imprese e mercati; le problematiche connesse allo sviluppo dell'economia ambientale e circolare; le connessioni tra economia e diritto con riferimento all'attività imprenditoriale.

Il Corso di laurea ha una chiara connotazione internazionale. Il corso si sta organizzando con una mobilità strutturata per la quale si prevede che almeno il 20% degli studenti iscritti acquisiscano almeno 12 CFU all'estero, così come determinato dal DM 635 dell'8.08.2016.

Il corso di studio è strutturato in modo da orientare gli studenti nelle loro scelte future, sia professionali e di accesso al mercato del lavoro, sia formative. Per queste ultime, il corso si propone di preparare gli studenti sia alla frequenza dei Corsi di Studio offerti dalle Lauree magistrali, sia ad altre modalità di formazione superiore.

## AREA ECONOMICA

## SBOCCHI PROFESSIONALI

Le attività professionali e gli sbocchi occupazionali previsti dal Corso di Laurea in Economia si collocano nel settore pubblico, nel settore privato e in quello dell'economia sociale, con particolare riguardo a:

1. uffici studi di enti e organismi territoriali;
2. banche e istituzioni finanziarie;
3. enti di ricerca nazionali e internazionali;
4. pubbliche amministrazioni;
5. imprese;
6. organismi sindacali e professionali.

La preparazione acquisita con il CdS in Economia permetterà al laureato di accedere idealmente a tutti i contesti occupazionali sopra elencati, tenendo presente che le funzioni svolte in tali contesti dal laureato saranno commisurate agli anni di impiego e all'esperienza maturata in ambito lavorativo.

Il corso prepara alla Professione di (Codice ISTAT):  
Contabili - (3.3.1.2.1)

Economi e tesorieri - (3.3.1.2.2)

Tecnici della gestione finanziaria - (3.3.2.1.0)

Tecnici del lavoro bancario - (3.3.2.2.0)

Agenti di borsa e cambio, tecnici dell'intermediazione titoli e professioni assimilate - (3.3.2.5.0)

Tecnici dei contratti di scambio, a premi e del recupero crediti - (3.3.2.6.1)

Segretari amministrativi e tecnici degli affari generali (3.3.1.1.1)

Tecnici dell'organizzazione e della gestione dei fattori produttivi (3.3.1.5.0)

## AREA ECONOMICA

## PIANO DI STUDI

## CORSO DI LAUREA IN ECONOMIA (L-33)

Insegnamento	SSD	CFU	CFU e-learning	Class.	Anno	Sem.
Microeconomia	SECS-P/01	8	2	A	1	2
Economia aziendale	SECS-P/07	8		A	1	1
Statistica	SECS-S/01	8		B	1	2
Matematica generale	SECS-S/06	8	2	A	1	1
Istituzioni di diritto privato	IUS/01	10	5	A	1	1
Istituzioni di diritto pubblico	IUS/09	8		B	1	1
Geografia economica	M-GGR/02	10	3	B	1	2
<b>Totale CFU I anno</b>		<b>60</b>				
Macroeconomia	SECS-P/01	7	2	B	2	2
Politica economica	SECS-P/02	8		B	2	2
Economia industriale	SECS-P/06	8		B	2	2
Economia e gestione delle imprese	SECS-P/08	7		B	2	1
Economia del mercato mobiliare	SECS-P/11	8		B	2	1
Matematica per l'economia e la finanza	SECS-S/06	8	2	B	2	1
Lingua inglese (idoneità)		5		E	1	2
Informatica (idoneità)		5		F	1	2
<b>Totale CFU II anno</b>		<b>56</b>				
Diritto dell'economia	IUS/05	8		B	3	2
Diritto commerciale	IUS/04	8		C	3	2
Economia e politica agraria	AGR-01	8		C	3	1
Merci e mercati	SECS-P/13	8		C	3	2
Economia circolare e sviluppo sostenibile	SECS-P/13	6	2	C	3	1
Economia degli intermediari finanziari	SECS-P/11	8		B	3	1
Attività a libera scelta		12		D		
Tirocinio		3		F		
Prova finale		3		E		
<b>Totale CFU III anno</b>		<b>64</b>				
<b>Totale</b>		<b>180</b>				

L'elenco delle attività formative relative ai corsi di laurea è il seguente (A= insegnamenti di base; B= insegnamenti caratterizzanti; C= insegnamenti affini/integrativi; D= attività formative autonomamente scelte dallo studente; E= attività formative, prova finale e lingua straniera; F= attività formative varie).

## AREA ECONOMICA

## Dipartimento di Economia

**CORSO DI LAUREA MAGISTRALE IN: BANCA, FINANZA E MERCATI  
LM-56/LM-77**

**INTERCLASSE DI CORSO:** LM-56 “Scienze dell’economia” e LM-77 “Scienze economico-aziendale”

**TITOLO RILASCIATO:** Laurea Magistrale

**INFORMAZIONI:** coordinatore Prof.ssa Elisabetta D’Apolito – [elisabetta.dapolito@unifg.it](mailto:elisabetta.dapolito@unifg.it)

**OBIETTIVI FORMATIVI**

Il Corso di laurea magistrale interclasse in “Banca, Finanza e Mercati” si propone di sviluppare un percorso formativo altamente qualificato in campo economico e finanziario. Il corso unisce le competenze specifiche della classe LM-56 (Scienze dell’economia) e, dunque, una preparazione approfondita nell’area dell’economia politica, dell’economia monetaria, dell’econometria, delle politiche economiche dell’Unione Europea e quelle della classe LM-77 (Scienze economico-aziendali) e, dunque, una specializzazione nelle discipline dell’economia degli intermediari finanziari, della finanza aziendale, dell’organizzazione aziendale, della matematica e del diritto dei mercati e degli intermediari finanziari.

Lo studente potrà scegliere, al momento dell’immatricolazione, la classe di laurea entro cui intende conseguire il titolo di studio (scelta che potrà essere modificata sino al momento dell’iscrizione al secondo anno). Ciascuno studente acquisirà, in ogni caso, tutti i crediti formativi minimi settoriali previsti da entrambe le classi di laurea.

Il Corso di laurea ha una chiara connotazione internazionale. Il corso si sta organizzando con una mobilità strutturata per la quale si prevede che almeno il 20% degli studenti iscritti acquisisca almeno 12 CFU all’estero, così come determinato dal DM 635 dell’8.08.2016

## AREA ECONOMICA

**SBOCCHI PROFESSIONALI**

In termini di sbocchi occupazionali, i laureati in “Banca, Finanza e Mercati” potranno esercitare funzioni di elevata responsabilità, riconducibili ai seguenti profili lavorativi:

- manager, risk manager e controller di gestione in banche commerciali e d’investimento, in società di credito al consumo e in società di leasing e di factoring,
- gestori di portafogli presso SIM, SGR, società fiduciarie, SICAV, compagnie di assicurazione e altri intermediari;
- manager e responsabili commerciali in intermediari mobiliari, compagnie di assicurazione e altre società finanziarie di investimento;
- analisti economici nell’ambito di istituzioni, agenzie e centri di ricerca nazionali e sovranazionali;
- funzionari presso organismi, nazionali e sovranazionali, di vigilanza del sistema bancario;
- per entrambe le classi, consulenti finanziari indipendenti e dottori commercialisti che, previo superamento dell’esame di abilitazione, potranno accedere al relativo albo professionale.

## AREA ECONOMICA

## PIANO DI STUDI

Insegnamento	SSD	CFU	Class. LM-56	Class. LM-77
Finanza Quantitativa	SECS/06	8	Attività caratterizzante	Attività caratterizzante
Gestione della Banca e delle Assicurazioni	SECS-P/11	8	Attività caratterizzante	Attività caratterizzante
Economia e politica monetaria	SECS-P/01	8	Attività caratterizzante	Attività caratterizzante
Diritto degli Intermediari e dei mercati finanziari	IUS/05	8	Attività caratterizzante	Attività caratterizzante
Economia e politica dell'Unione Europea	SECS-P/02	8	Attività caratterizzante	Attività caratterizzante
Finanza per l'Innovazione e 'Internazionalizzazione	SECS-P/09	8	Attività affine	Attività caratterizzante
Econometria	SECS-P/05	8	Attività caratterizzante	Attività caratterizzante
Ulteriori conoscenze linguistiche (inglese)		4		
<b>Totale CFU Primo anno</b>		<b>60</b>		
Economia e Tecnica dei mercati finanziari			Attività caratterizzante	Attività caratterizzante
Matematica per la finanza e le Assicurazioni			Attività caratterizzante	Attività caratterizzante
Due esami a scelta tra i seguenti (12 CFU)		6	Attività affine	Attività affine
• Organizzazione e gestione delle risorse umane	SECS-P710	6	Attività affine	Attività affine
• Geografia finanziaria	M-GGR/02	6	Attività affine	Attività affine
• Analisi e politiche di gestione del rischio in agricoltura	AGR/01	6	Attività affine	Attività affine
Attività a libera scelta		8	Attività a libera scelta	Attività a libera scelta
Tirocinio		6	Tirocinio formativo	Tirocinio formativo
Prova finale		18	Prova finale	Prova finale
<b>Totale CFU Secondo anno</b>		<b>60</b>		
<b>Totale CFU</b>		<b>120</b>		



## AREA ECONOMICA

## Dipartimento di Economia

## CORSO DI LAUREA MAGISTRALE: ECONOMIA AZIENDALE

**CLASSE DI CORSO:** LM-77 - “Scienze economico-aziendali”

**TITOLO RILASCIATO:** Laurea Magistrale

**INFORMAZIONI:** coordinatore Prof. Primiano Di Nauta – [primiano.dinauta@unifg.it](mailto:primiano.dinauta@unifg.it)

## OBIETTIVI FORMATIVI

La **mission** del **Corso di Laurea Magistrale in Economia Aziendale** è quella di:

- offrire una solida e ampia conoscenza delle discipline aziendali, relativamente agli approcci teorico-concettuali, metodologici e tecnici a supporto dei processi decisionali nei contesti manageriali e organizzativi, sia nelle diverse aree funzionali (amministrazione e controllo, finanza, risorse umane, marketing, produzione, qualità e tecnologia, ecc.), sia per tipologie di aziende che operano nei vari settori (pubblica amministrazione, manifatturiero, servizi, commercio, consulenza direzionale, intermediazione finanziaria, libera professione, no profit);
- offrire solide conoscenze di base sulle discipline economiche, giuridiche e matematico-statistiche;

- favorire lo sviluppo di capacità di analisi e di interpretazione della fenomenologia delle organizzazioni sociali, di selezione delle informazioni e dei dati aziendali rilevanti e della loro interpretazione, nella prospettiva della costruzione del pensiero critico e della formazione del giudizio, di utilizzo selettivo dei concetti, delle metodologie e delle tecniche apprese per l'analisi e la soluzione di specifiche situazioni nei contesti decisionali aziendali reali.

L'obiettivo è quello di favorire la crescita della consapevolezza per lo studente nella prospettiva delle scelte che lo attendono (accesso al mondo del lavoro e/o a livelli successivi di formazione) e di sviluppare un approccio professionale in senso ampio (secondo i “descrittori europei” dell'apprendimento) ai contesti aziendali attraverso l'apprendimento avanzato dei concetti, delle metodologie e degli strumenti.



## AREA ECONOMICA

## SBOCCHI PROFESSIONALI

Il **Corso di Laurea Magistrale in Economia Aziendale**, attraverso l'articolazione della offerta formativa, favorisce la formazione di **diversi profili professionali**. In primo luogo, gli studenti svilupperanno adeguate conoscenze e competenze professionali per poter lavorare in diverse organizzazioni sociali. In tal senso, sono necessarie conoscenze complesse relative ai caratteri strategici e gestionali delle imprese, all'interno di un quadro economico che richiede per la sua comprensione anche conoscenze riconducibili alle scienze economiche, alle discipline quantitative e alle scienze giuridiche commerciali.

Inoltre, il Corso di Laurea Magistrale in Economia Aziendale consente agli studenti di **specializzare le competenze professionali orientate allo sviluppo di percorsi di innovazione di processo e di prodotto per contribuire alla crescita della competitività delle organizzazioni sociali** nelle quali potranno essere chiamati ad operare. L'offerta formativa permette anche di acquisire adeguate competenze di natura specialistica atte ad avviare **iniziative imprenditoriali nei mercati e in processi di internazionalizzazione**.

Il Corso di Laurea Magistrale in Economia Aziendale forma, altresì, **figure professionali in grado di svolgere la professione di dottore commercialista**, il cui esercizio è consentito nel rispetto della normativa vigente in tema di iscrizione agli ordini professionali.

In ultimo, durante il percorso formativo gli studenti hanno la possibilità di **specializzare le proprie competenze relativamente alle problematiche aziendali e gestionali nell'ampia sfera di attività economiche (pubblica amministrazione, società pubbliche, società miste) riconducibili al sistema pubblico**.

Il laureato magistrale può svolgere i seguenti ruoli professionali e relative funzioni:

- dottore Commercialista ed Esperto contabile, previa effettuazione del praticantato e superamento dell'esame di abilitazione professionale;
- specialista della gestione e del controllo nella Pubblica Amministrazione;
- specialista del controllo nella Pubblica Amministrazione;
- specialista della gestione e del controllo nelle imprese private;
- specialista dell'organizzazione del lavoro;
- specialista in contabilità e problemi finanziari;
- specialista in contabilità;
- fiscalista e tributarista;
- specialista nell'acquisizione di beni e servizi;
- analista di mercato;
- specialista dell'economia aziendale.

## AREA ECONOMICA

## PIANO DI STUDI

## CORSO DI LAUREA MAGISTRALE IN ECONOMIA AZIENDALE (LM-77)

Denominazione insegnamento	SSD	CFU	Tip.	Anno	Sem.
Economia dell'impresa	SECS-P/06	8	B	1	1
Principi contabili internazionali	SECS-P/07	9	B	1	1
Organizzazione e management delle risorse umane	SECS-P/10	8	C	1	1
Strategia e organizzazione degli intermediari finanziari	SECS-P/11	7	B	1	1
Diritto tributario dell'impresa	IUS/12	6	B	1	2
Politica economica, industriale e ambientale	SECS-P/02	7	B	1	2
Business innovation	SECS-P/08	7	B	1	2
Innovazione e sostenibilità dei prodotti e dei servizi	SECS-P/13	8	C	1	2
<b>Totale CFU I anno</b>		<b>60</b>			
Economia dei gruppi	SECS-P/07	9	B	2	1
Strategic management	SECS-P/08	7	B	2	1
Teoria dei giochi per le decisioni manageriali	SECS-S/06	8	B	2	1
A scelta dello studente		12	D		
Tirocinio		6	F		
Prova finale		18	E		
<b>Totale CFU II anno</b>		<b>60</b>			
<b>Totale</b>		<b>120</b>			

La tipologia di attività formative relative ai corsi di laurea magistrali è la seguente: B = insegnamenti caratterizzanti; C = insegnamenti affini/integrativi; D = attività formative scelte dallo studente; E = attività formative, prova finale e lingua straniera; F = attività formative varie.

## AREA ECONOMICA

## CONTATTI

**SEGRETERIA STUDENTI**

Via Gramsci - piano terra - 71121 Foggia

tel +39 0881 781 743/723 - [segreteriastudenti.ariaeconomica@unifg.it](mailto:segreteriastudenti.ariaeconomica@unifg.it)

Ricevimento: dal lunedì al venerdì dalle ore 09:00 alle ore 12:00

**SEGRETERIA DIDATTICA**

Via Caggese, 1 - piano terra - 71121 Foggia

tel +39 0881 781716 / 760 - [didattica.economia@unifg.it](mailto:didattica.economia@unifg.it)

Ricevimento: dal lunedì al giovedì dalle ore 10:00 alle ore 12:30

**SERVIZIO ORIENTAMENTO E TIROCINIO**

Via Caggese, 1 - piano terra - 71121 Foggia

tel +39 0881 781748

**SERVIZIO DI TUTORATO INFORMATIVO**

[tutoreseconomia@unifg.it](mailto:tutoreseconomia@unifg.it)

Sito internet

[www.economia.unifg.it](http://www.economia.unifg.it)



DIPARTIMENTO DI ECONOMIA,  
MANAGEMENT E TERRITORIO  
(DEMET)

## AREA ECONOMICA

## Dipartimento di Economia, Management e Territorio (DEMeT)

## CORSO DI LAUREA TRIENNALE IN GESTIONE AZIENDALE

**CLASSE DI CORSO:** L-18**TITOLO RILASCIATO:** Laurea triennale**INFORMAZIONI:** Coordinatore prof. Giuseppe Calabrese - [giuseppe.calabrese@unifg.it](mailto:giuseppe.calabrese@unifg.it)**OBIETTIVI FORMATIVI**

L'obiettivo formativo chiave del Corso di Laurea (CdL) in Gestione Aziendale (L-18) è fornire agli studenti una solida preparazione di base in merito alle dinamiche dei processi decisionali e operativi aziendali, sia nella prospettiva interna (figure professionali orientate alla carriera manageriale) che in quella esterna (sbocchi professionali nell'ambito della consulenza direzionale).

Il corso è focalizzato sul tema della creazione e della distribuzione del valore, concentrando l'attenzione sulle discipline aziendali. Gli obiettivi formativi specifici, pertanto, concernono la comprensione dei processi decisionali e operativi che sono alla base dello sviluppo delle organizzazioni e dei territori, nonché alla comprensione delle dinamiche, negoziali e di potere, che presidiano i processi di distribuzione del valore creato.

L'obiettivo è consentire allo studente di acquisire un profilo di conoscenze, abilità e competenze utili alla direzione aziendale, nella fattispecie:

- amministrare e gestire aziende di qualsiasi settore;
- partecipare alle attività di pianificazione strategica e di controllo;
- studiare il mercato sia in una prospettiva B2B che B2C;
- progettare e implementare la value proposition aziendale in chiave di creazione di valore per il cliente e per l'azienda;

- usare competenze di *problem setting* e di *problem solving* per le diverse funzioni aziendali: dalla produzione alla logistica, dal marketing alle vendite, dall'amministrazione alla finanziaria, alla gestione delle risorse umane.

Il Corso di Laurea si contraddistingue inoltre per la particolare attenzione riservata all'applicazione pratica delle conoscenze acquisite e per l'opportunità di personalizzare il proprio percorso formativo. Gli studenti, infatti, già dal secondo anno nell'ambito del piano di studio possono optare tra insegnamenti alternativi nonché per insegnamenti a scelta libera, individuati anche nell'ambito di discipline psicologiche, sociologiche e antropologiche. La componente umana e sociale, infatti, costituisce un elemento innovativo e di differenziazione degli studi di management, in prospettiva di una formazione sempre più complessa e multidisciplinare, pertanto essa è essenziale per la comprensione dei principi fondanti del processo decisionale.

Inoltre, il Corso di Laurea prevede l'implementazione, all'interno dei programmi di insegnamento, di "LABO - LABORATORI OPERATIVI" che adottano metodi didattici interattivi, quali i project work, i role playing, i business game, la discussione di casi e molto altro.

## AREA ECONOMICA

Le attività didattiche previste si articolano in lezioni frontali (in presenza e on-line), attività seminariali, laboratoriali e interdisciplinari, nonché esperienze sul campo, per poi concludersi con un tirocinio pratico-applicativo presso aziende private, della Pubblica Amministrazione, enti e organizzazioni del territorio, nonché studi professionali convenzionati con l'Università.

### SBOCCHI PROFESSIONALI

La laurea in "Gestione Aziendale" fornisce allo studente la preparazione necessaria per puntare ad una carriera manageriale di elevato profilo ed erogare servizi consulenziali, quindi offre un'ampia serie di sbocchi professionali che consentono di inserirsi in ogni area funzionale di un'azienda, sia in una prospettiva interna/manageriale che in una esterna/consulenziale: da amministrazione, contabilità e bilancio alla finanza, dal marketing e comunicazione aziendale all'area commerciale e vendite, dall'organizzazione alla pianificazione e controllo, dagli acquisti e approvvigionamenti alla logistica. Ulteriore attenzione sarà riservata al tema del temporary management che rappresenta sempre più spesso una forma ibrida di supporto manageriale alle PMI volta al trasferimento di conoscenze in azienda nonché ai processi di riorganizzazione di gruppo e al turnaround aziendale, agli spin-off aziendali e alle nuove logiche di fund raising legate allo sviluppo dell'imprenditorialità (start-up financing).

Nello specifico, questi alcuni dei profili professionali tipici del laureato in Gestione Aziendale:

- Esperto di gestione del valore (Value Manager);
- Esperto di modelli di business (Business model manager);
- Esperto di controllo di gestione (Business Controller);
- Esperto di cambiamento organizzativo (Change Manager);
- Esperto Contabile e di Data Compliance;
- Esperto di Turnaround e al risanamento aziendale.

Il Corso di Laurea in "Gestione aziendale" L-18, inoltre, prepara lo studente in vista dell'accesso alla formazione superiore, ovvero ai master universitari di I livello e ai corsi di laurea magistrale, e gli consente di iscriversi alla sezione B dell'Albo dei Dottori Commercialisti e degli Esperti Contabili, previo superamento dell'esame di abilitazione.

Il Corso di Laurea garantisce una solida preparazione di base per avviare alla formazione superiore, pertanto il laureato in "Gestione aziendale" ha la possibilità di accedere ai master universitari di I livello e a corsi di laurea magistrale.

## AREA ECONOMICA

## PIANO DI STUDI

## CDL L18 - GESTIONE AZIENDALE

Anno	Corso	SSD	CFU
1	Micro economia	SECS-P/ 01 - Economia Politica	8
	Istituzioni di diritto privato	IUS/01 - Diritto Privato	8
	Economia Aziendale	SECS-P07 - Economia Aziendale	8
	Matematica per l'economia	SECS-S/ 06 - Metodi matematici dell'economia e delle scienze attuariali e finanziarie	8
	Statistica	SECS-S/ 01 - Statistica	8
	Business English	L/LIN-12	6
	Abilità informatiche		2
	Economia e gestione delle imprese	SECS-P/ 08 - Economia e Gestione delle Imprese	8
<b>Totale I anno</b>			<b>56</b>

Anno	Corso	SSD	CFU
2	Insegnamento a scelta tra: Macroeconomia	SECS-P/01 - Economia Politica	8
	Storia economica	SECS-P/ 12 - Storia Economica	8
	Diritto commerciale	IUS/04 - Diritto Commerciale	8
	Bilancio e Non Financial Reporting	SECS-P/07 - Economia Aziendale	8
	Processi produttivi e sostenibilità	SECS-P/13 - Scienze Merceologiche	6
	Matematica finanziaria	SECS-S/06 - Metodi matematici dell'economia e delle scienze attuariali e finanziarie	8
	Economia agroalimentare	AGR/01 - Economia ed estimo rurale	8
	Data Analysis	SECS-S/01 - Statistica	8
	Insegnamento a scelta tra: Economia industriale Politica economica e finanziaria	SECS-P/06 Economia applicata SECS-P/02 Politica economica	8 8
<b>Totale II anno</b>			<b>62</b>

Anno	Corso	SSD	CFU
3	Insegnamento a scelta tra: Diritto tributario / Diritto dell'Unione Europea /	IUS/12 - Diritto tributario IUS/14 - Diritto dell'Unione Europea	7 7
	Insegnamento a scelta tra: Diritto internazionale / Diritto penale dell'economia	IUS/13 - Diritto internazionale IUS/17 - Diritto Penale	7 7
	Quality Management	SECS-P/13 - Scienze Merceologiche	6
	Marketing management	SECS-P/08 - Economia e Gestione delle Imprese	8
	Strategie e politiche aziendali	SECS-P/07 - Economia Aziendale	8
	Ricerca operativa per il management	MAT-09 - Ricerca operativa	8
	CFU a libera scelta		12
	Tirocinio curriculare		3
	Prova finale		3
<b>Totale III anno</b>			<b>62</b>

**Totale generale****180**



## AREA ECONOMICA

## Dipartimento di Economia, Management e Territorio (DEMeT)

CORSO DI LAUREA TRIENNALE IN COMUNICAZIONE,  
RELAZIONI PUBBLICHE E TECNOLOGIE DIGITALI**CLASSE DI CORSO:** L-20**TITOLO RILASCIATO:** Laurea triennale**OBIETTIVI FORMATIVI**

Il Corso di Laurea in “Comunicazione, Relazioni Pubbliche e Tecnologie digitali” L-20 si propone di creare una figura professionale innovativa nel campo dell'informazione e della comunicazione sia essa realizzata nella forma di interazione classica, sia in ambito mediatico. Il corso intende offrire agli studenti conoscenze di base in ambito sociologico, storico, linguistico-semiologico, psico-pedagogico, politologico, geografico, economico e tecnico, al fine di formare esperti della comunicazione.

Progettato da UNIFG per rispondere ad una chiara ed evidente domanda di formazione proveniente dal territorio locale, regionale e nazionale, il Corso di Studio intende offrire agli studenti conoscenze di base in ambito sociologico, storico, linguistico-semiologico, psico-pedagogico, politologico, geografico, economico e tecnico, finalizzate a formare esperti della comunicazione sia essa realizzata nella forma di interazione classica, sia in ambito mediatico.

Nello specifico, il corso di laurea consente allo studente di acquisire competenze inerenti a:

- capacità di analisi e utilizzo dei mezzi di comunicazione;
- capacità di gestione e organizzazione dei media digitali;
- gestione dei processi comunicativi in organizzazioni pubbliche e private;

- capacità di argomentazione e negoziazione;
- capacità di analisi critica dei fenomeni comunicativi.

Allo scopo di caratterizzare e differenziare le figure professionali previste, il Corso di Laurea si articola in due distinti percorsi formativi:

*“Relazioni pubbliche e comunicazione istituzionale”*, orientato a formare professionisti in grado di gestire i processi di relazione fra le imprese e i propri interlocutori finalizzate a incrementare le vendite, generare e gestire i brand, aumentare la visibilità, incrementare la reputazione, ma anche per ottenere risultati in contesti negoziali;

*“Comunicazione e tecnologie digitali”*, orientato invece a formare professionisti nell'area delle comunicazioni digitali, dei sistemi d'informazione e dei diversi settori dell'industria culturale e del web design.

Per consentire allo studente di costruire il percorso di studi più attinente alle proprie inclinazioni personali e caratterizzare il proprio profilo professionale, ciascun curriculum offre la possibilità di optare tra diversi insegnamenti e laboratori alternativi oltre che scegliere liberamente insegnamenti tra tutti quelli proposti dal Dipartimento se conformi agli obiettivi formativi del Corso di Studio.

## AREA ECONOMICA

Da un punto di vista operativo, le attività didattiche previste dal Corso di Laurea si articolano in lezioni frontali (in presenza e on-line), attività seminariali, laboratoriali e interdisciplinari, nonché esperienze sul campo. La formazione dello studente è infine completata da un tirocinio pratico-applicativo presso aziende private, della Pubblica Amministrazione, enti e organizzazioni del territorio, studi professionali ecc., convenzionati con l'Università.

### SBOCCHI PROFESSIONALI

La laurea in “Comunicazione, Relazioni Pubbliche e Tecnologie digitali” offre sbocchi professionali che consentono di inserirsi sia in una prospettiva interna/aziendale che in una esterna/consulenziale. La comunicazione, l'area commerciale e le vendite costituiscono le aree funzionali di un'azienda in cui il laureato può implementare al meglio le conoscenze e le abilità acquisite. Non di meno, anche agenzie pubblicitarie, URP di pubbliche amministrazioni, imprese e società di consulenza che si occupano dell'organizzazione di fiere, convegni ed eventi culturali, testate, siti web e il mondo dell'editoria possono configurarsi come contesti lavorativi in cui il laureato può trovare impiego.

Nello specifico, questi i profili professionali tipici del Corso di Laurea:

- Tecnico della pubblicità;
- Specialisti delle pubbliche relazioni, dell'immagine e simili (Addetto alle pubbliche relazioni ed esperto negoziatore);
- Tecnico della vendita e della distribuzione, account junior;

- Tecnico dell'organizzazione di fiere, convegni ed eventi culturali (Organizzatore di convegni, attività di promozione territoriale ed eventi culturali);
- Tecnico del web marketing (Web communication manager, digital media manager, web content manager, social media manager, manager dei processi partecipativi);
- Giornalista, blogger e lavoratore nel mondo dell'editoria.

Il Corso di Laurea in “Comunicazione, Relazioni Pubbliche e Tecnologie digitali” garantisce, inoltre, una solida preparazione di base per avviare i laureati a più alti livelli di formazione superiore. Il laureato in “Comunicazione, Relazioni Pubbliche e Tecnologie digitali” ha la possibilità di accedere ai master universitari di I livello e a corsi di laurea magistrale.

## AREA ECONOMICA

## PIANO DI STUDI

## Curriculum 1 – RELAZIONI PUBBLICHE E COMUNICAZIONE ISTITUZIONALE

Insegnamento	SSD	CFU	CFU e-learning	Class.	Anno	Sem.
Sociolinguistica	L-LIN/01	8	1	A	1	I
Istituzioni di Sociologia	SPS/07	8	1	A	1	I
Sociologia della comunicazione e dei media	SPS/08	8	-	A	1	II
<i>Laboratorio di comunicazione istituzionale</i>	SPS/08	2	2	F	1	II
Storia sociale dei media	M-STO/04	8	-	A	1	I
Economia politica	SECS-P/01	8	1	A	1	II
Semiotica dei linguaggi digitali	M-FIL/05	8	-	B	1	II
<i>Laboratorio di logica e argomentazione</i>	M-FIL/05	2	2	F	1	II
Sociologia politica	SPS/11	8	-	B	1	I
<i>Laboratorio di comunicazione politica</i>	SPS/11	2	2	F	1	I
<b>TOTALE CFU I ANNO</b>		<b>62</b>	<b>9</b>			
Web Design	ING-INF/05	8	2	A	2	I
Business English	L-LIN/12	8	1	A	2	II
Comunicazione d'impresa e marketing	SECS-P/08	8	1	B	2	II
<i>Laboratorio di negoziazione e lobbying</i>	SECS-P/08	2	2	F	2	II
Comunicazione pubblica e sociale	SPS/08	8	-	B	2	I
<i>Laboratorio di comunicazione sociale</i>	SPS/08	2	2	F	2	I
Analisi dei dati e data mining	SECS-S/01	8	1	B	2	II
Diritto dell'informazione	IUS/01	8	1	B	2	II
<i>Un insegnamento più un laboratorio a scelta tra i seguenti due:</i>						
Pedagogia dei media e dei processi comunicativi	M-PED/03	8	-	B	2	I
<i>Laboratorio di pedagogia dei media</i>	M-PED/03	2	2	F	2	I
Media Education	M-PED/04	-	-	B	2	I
<i>Laboratorio di media education</i>	M-PED/04	-	2	F	2	I
<b>TOTALE CFU II ANNO</b>		<b>62</b>	<b>12</b>			
Sociologia dell'ambiente e del territorio	SPS/10	8	-	B	3	I
Strategie e governo delle imprese medialiali	SECS-P/07	8	1	B	3	I
Storia del capitalismo	SECS-P/12	10	2	C	3	I
<i>Un insegnamento a scelta tra i seguenti due:</i>						
Geografia della comunicazione	M-GGR/02	8	-	C	3	II
Diritto internazionale	IUS/13	8	1	C	3	II
CFU a libera scelta		12		D	3	II
Tirocinio curriculare		6		F	3	I
Prova finale		4		E	3	II
<b>TOTALE CFU III ANNO</b>		<b>56</b>	<b>6</b>			
<b>TOTALE</b>		<b>180</b>	<b>27</b>			

## AREA ECONOMICA

## Curriculum 2 – COMUNICAZIONE E TECNOLOGIE DIGITALI

Insegnamento	SSD	CFU	CFU e-learning	Class.	Anno	Sem.
Sociolinguistica	L-LIN/01	8	1	A	1	I
Istituzioni di Sociologia	SPS/07	8	1	A	1	I
Sociologia della comunicazione e dei media	SPS/08	8	-	A	1	II
<i>Laboratorio di etnografia della comunicazione online</i>	SPS/08	2	2	F	1	II
Storia sociale dei media	M-STO/04	8	-	A	1	I
Economia politica	SECS-P/01	8	1	A	1	II
Semiotica dei linguaggi digitali	M-FIL/05	8	-	B	1	II
Sociologia politica	SPS/11	8	-	B	1	I
Laboratorio di comunicazione politica	SPS/11	2	2	F	1	I
<b>TOTALE CFU I ANNO</b>		<b>60</b>	<b>7</b>			
Web Design	ING-INF/05	8	-	A	2	I
<i>Laboratorio di Web Design</i>	ING-INF/05	2	2	F	2	I
Business English	L-LIN/12	8	1	A	2	II
Antropologia visuale e della comunicazione	M-DEA/01	8	1	B	2	I
<i>Laboratorio di Antropologia visuale</i>	M-DEA/01	2	2	F	2	I
Sociologia dell'industria culturale	SPS/08	8	-	B	2	II
<i>Laboratorio di analisi dei media digitali</i>	SPS/08	2	2	F	2	II
Analisi dei dati e data mining	SECS-S/01	8	1	B	2	II
Storia delle ideologie e dei movimenti politici	SPS/02	8	1	B	2	I
<i>Un insegnamento + un laboratorio a scelta tra i seguenti due:</i>						
Media Education	M-PED/04	8	-	B	2	I
<i>Laboratorio di gestione ed elaborazione dei contenuti multimediali</i>	M-PED/04	2	2	F	2	I
Pedagogia dei media e dei processi comunicativi	M-PED/03	8	-	B	2	I
<i>Laboratorio di pedagogia dei media</i>	M-PED/03	2	2	F	2	I
<b>TOTALE CFU II ANNO</b>		<b>64</b>	<b>12</b>			
Comunicazione d'impresa e marketing	SECS-P/08	8	1	B	3	I
<i>Un insegnamento a scelta tra i seguenti due:</i>						
Psicologia della comunicazione	M-PSI/01	8	1	B	3	I
Sociologia dell'ambiente e del territorio	SPS/10	8	-	B	3	I
Storia del capitalismo	SECS-P/12	10	2	C	3	I
<i>Un insegnamento a scelta tra i seguenti due:</i>						
Geografia della comunicazione	M-GGR/02	8	-	C	3	II
Comunicazione e promozione del territorio nelle aree rurali	AGR/01	8	1	C	3	II
CFU a libera scelta		12		D	3	II
Tirocinio curriculare		6		F	3	I
Prova finale		4		E	3	II
<b>TOTALE CFU III ANNO</b>		<b>56</b>	<b>7</b>			
<b>TOTALE</b>		<b>180</b>	<b>26</b>			

## AREA ECONOMICA

## Dipartimento di Economia, Management e Territorio (DEMeT)

## CORSO DI LAUREA TRIENNALE IN ECONOMIA E MANAGEMENT

**CLASSE DI CORSO:** L-33**TITOLO RILASCIATO:** Laurea triennale**INFORMAZIONI:** Coordinatore prof. Luca Grilli - [luca.grilli@unifg.it](mailto:luca.grilli@unifg.it)**OBIETTIVI FORMATIVI**

Il Corso di Laurea in “Economia e Management” L-33 si propone di creare una figura professionale innovativa nel campo della Economia e gestione delle imprese particolarmente sensibile ai temi di una crescita sostenibile, inclusiva e intelligente.

Il Corso di Laurea in “Economia e Management”, progettato per fornire agli studenti abilità e competenze trasversali, tipiche delle discipline economiche e del management, si caratterizza per la sua specifica vocazione verso le tematiche emergenti di sviluppo sostenibile, economia circolare, bioeconomia, e sviluppo locale partecipativo.

L'obiettivo è consentire allo studente di acquisire un profilo professionale particolarmente adatto alla gestione efficiente delle risorse naturali, umane e culturali di un territorio, nonché alla progettazione e implementazione di piani e politiche di e sviluppo territoriali, coerenti con le vocazioni territoriali e la normativa a salvaguardia dell'ambiente e basati sul coinvolgimento di tutti gli interlocutori istituzionali e sociali.

Nello specifico il corso di laurea consente allo studente di acquisire competenze inerenti a:

- la rilevazione, l'elaborazione e l'analisi dei dati inerenti alla gestione delle risorse naturali, umane e culturali di un territorio;
- il funzionamento dei mercati;
- le procedure di gara e di gestione dei progetti regionali, nazionali e comunitari;

- l'organizzazione, la progettazione, il management e il *problem solving* aziendale;
- la formulazione di strategie di sviluppo territoriale basate sul coinvolgimento e sulla partecipazione di interlocutori sociali, istituzioni e cittadini;
- la conoscenza parlata e scritta della lingua inglese (*Business English*).

Al fine di consentire allo studente di personalizzare il proprio percorso di studi e renderlo più attinente alle proprie inclinazioni personali, il Corso di Laurea offre la possibilità di scegliere tra insegnamenti a scelta libera che possono essere individuati anche nell'ambito di discipline psicologiche, sociologiche e antropologiche. Il contributo di tali settori disciplinari rappresenta una tendenza sempre più apprezzata per l'arricchimento degli studi nelle discipline economiche e pertanto può ritenersi un originale elemento di differenziazione per la preparazione di una figura professionale moderna e dinamica in grado di rispondere ad una domanda di formazione sempre più complessa e multidisciplinare.

Da un punto di vista operativo, le attività didattiche previste dal Corso di Laurea si articolano in lezioni frontali (in presenza e on-line), attività seminariali, laboratoriali e interdisciplinari, nonché esperienze sul campo. La formazione dello stu-

## AREA ECONOMICA

dente, infine, è completata da un tirocinio pratico-applicativo presso aziende private, della Pubblica Amministrazione, enti e organizzazioni del territorio, anche no-profit, studi professionali ecc., convenzionati con l'Università.

### SBOCCHI PROFESSIONALI

Per la sua focalizzazione verso le tematiche dello sviluppo sostenibile, il Corso di Laurea in "Economia e Management", oltre all'accesso alle tipiche professioni della classe di laurea L-33, offre un ventaglio di opportunità diverse dal passato, no-profit, partecipate e public utilities, enti e organizzazioni territoriali di varia natura, nonché nella Pubblica Amministrazione.

Nello specifico, questi i profili professionali tipici del laureato in "Economia e Management":

- Esperto in economia e management delle risorse naturali e culturali;
- Esperto in economia e management;
- Esperto in amministrazione e gestione dei servizi;
- Esperto in project management;
- Esperto in analisi e studi dei mercati e politiche;
- Esperto in partecipazione condivisa;
- Esperto di sviluppo locale.

Inoltre, il laureato in "Economia e Management" L-33 può iscriversi alla sezione B dell'Albo dei Dottori Commercialisti e degli Esperti Contabili, previo superamento dell'esame di abilitazione.

Il Corso di Laurea garantisce una solida preparazione di base per avviare alla formazione superiore, pertanto il laureato in "Economia e Management" ha la possibilità di accedere ai master universitari di I livello e a corsi di laurea magistrale.

## AREA ECONOMICA

## PIANO DI STUDI

Anno	Sem.	Corso	SSD	CFU	
1	2	Microeconomia	SECS-P/01 - Economia Politica	8	base
	1	Istituzioni di diritto privato	IUS/01 - Diritto Privato	6	base
	2	Statistica	SECS-S/01 - Statistica	8	base
	1	Matematica per l'economia	SECS-S/06 - Metodi matematici dell'economia e delle scienze attuariali e finanziarie	8	base
	1	Economia aziendale	SECS-P/07 - Economia Aziendale	8	base
	2	Abilità Informatiche	ING/INF 05 - INF/01	2	idoneità
	2	Economia e gestione delle imprese	SECS-P/08 - Economia e Gestione delle Imprese	8	base
<b>Totale I anno</b>				<b>54</b>	
2	2	Macroeconomia	SECS-P/01 - Economia Politica	8	base
	2	Istituzioni di diritto pubblico e amministrativo	IUS/09 - istituzioni di diritto pubblico	6	caratterizzante
	1	Decisioni in economia e finanza	SECS-S/06 - Metodi matematici dell'economia e delle scienze attuariali e finanziarie	8	caratterizzante
	2	Finanza Pubblica	SECS-P/03 - Scienza delle finanze	8	caratterizzante
	1	Storia Economica	SECS-P/12 - Storia economica	8	base
	1	Programmazione e controllo	SECS-P/07 - Economia Aziendale	8	caratterizzante
	1	Business English	L/LIN -12	6	idoneità
	2	Data Analysis	SECS-S/01 - Statistica	8	caratterizzante
1	Metodi e Politiche di Sviluppo Rurale	AGR-01- Economia ed Estimo rurale	8	affine	
<b>Totale II anno</b>				<b>62</b>	
3	1	Politica Economica e Finanziaria	SECS-P/02 - Politica Economica	8	caratterizzante
	1	Contabilità di Stato e degli Enti pubblici	IUS/10 - Diritto Amministrativo	8	caratterizzante
	1	Storia delle dottrine e delle istituzioni politiche contemporanee	SPS/02 - Storia delle dottrine politiche	6	affine
	2/1	Diritto Bancario/ Diritto Penale dell'Economia e dell'Ambiente	IUS/05 - DIRITTO DELL'ECONOMIA / IUS-17 - Diritto penale	8	affine / affine
	2	Geografia economica	M-GGR/02 - Geografia economico-politica	8	caratterizzante
	1	Economia dell'Ambiente e delle Risorse Naturali	SECS-P02 - Politica Economica	8	caratterizzante
		CFU a libera scelta		12	
		Tirocinio curriculare		3	
		Prova finale		3	
<b>Totale III anno</b>				<b>64</b>	
<b>TOTALE CFU</b>				<b>180</b>	

## AREA ECONOMICA

## Dipartimento di Economia, Management e Territorio (DEMeT)

CORSO DI LAUREA MAGISTRALE IN IMPRENDITORIALITÀ  
E MANAGEMENT INTERNAZIONALE**CLASSE DI CORSO:** LM-77**TITOLO RILASCIATO:** Laurea magistrale**INFORMAZIONI:** Coordinatore prof. Antonio Corvino - [antonio.corvino@unifg.it](mailto:antonio.corvino@unifg.it)**OBIETTIVI FORMATIVI**

Il Corso di Studio in "Imprenditorialità e Management Internazionale" LM-77 si propone di formare i **futuri imprenditori, manager, professionisti e consulenti d'impresa**, che intendono creare e governare aziende di respiro internazionale, applicando i principi della sostenibilità economico-finanziaria nonché della responsabilità sociale e ambientale.

In particolare, il laureato magistrale sarà in grado di supportare il *decision maker* nelle scelte di internazionalizzazione e di implementazione sia delle soluzioni operative sia delle prassi amministrative, necessarie per governare la complessità di un'azienda, operante in un contesto competitivo extra "domestico". Il profilo professionale proposto è di ampio respiro, perché il Corso di Studio in "Imprenditorialità e Management Internazionale" consente di sviluppare le seguenti conoscenze:

- nei vari campi dell'**amministrazione e del governo strategico di un sistema d'azienda di respiro internazionale**: nell'economia aziendale e nell'economia e gestione delle imprese; nel controllo interno ed esterno, nella valutazione dei rischi, nella creazione di valore, nella rendicontazione integrata e, più in generale, nella *disclosure* degli ambiti economico-finanziari, *environmental, social* e di *corporate governance* (ESG);
- negli strumenti matematici e statistici, necessari per un'adeguata **elaborazione dei dati**, nell'intento di consentire al *decision maker* aziendale

di vagliare efficacemente gli *output*, qualitativi e quantitativi, di un processo decisionale;

- nella macro e microeconomia, allo scopo di sviluppare le proprie competenze, in **ambito economico nazionale e internazionale**;
- nel **diritto comunitario e comparato** e nella regolamentazione sottesa alle **relazioni amministrative, commerciali, produttive e fiscali internazionali**;
- nella lingua inglese, parlata e scritta (**Business English**), al fine di potersi adeguatamente confrontare in contesti economico-aziendali, di respiro internazionale. In tal senso, è fortemente incentivata la possibilità di svolgere una parte del **percorso formativo presso università estere** (ad es. tramite il Programma Erasmus).

Al fine di consentire allo studente di personalizzare il proprio percorso di studi e renderlo più attinente alle proprie inclinazioni personali, il Corso di Laurea offre la possibilità di scegliere tra insegnamenti a scelta libera che possono essere individuati anche nell'ambito di discipline psicologiche, sociologiche e antropologiche. Il contributo di tali discipline costituisce un fattore di innovatività e originalità negli studi incentrati sul *management*, perché influisce positivamente sulla formazione accademica dello studente e sulla definizione del profilo professionale del futuro laureato.



## AREA ECONOMICA

Le attività didattiche del Corso di Laurea si articolano in lezioni frontali (in presenza e *on-line*), attività seminariali, interdisciplinari ed esperienze sul campo. Inoltre, il percorso formativo prevede la partecipazione del laureando a specifici laboratori focalizzati sullo sviluppo delle abilità comportamentali (es. capacità di comunicare in modo efficace e persuasivo, di lavorare in gruppo, gestendo il tempo e pianificando i carichi di lavoro, di affrontare un colloquio di lavoro), al fine di facilitare l'introduzione nel mondo del lavoro.

### SBOCCHI PROFESSIONALI

Il Corso di Laurea in "Imprenditorialità e Management Internazionale" mira a formare una figura professionale esperta nel cogliere e gestire le opportunità di sviluppo internazionale delle imprese e del mondo economico-aziendale pugliese, contribuendo così a creare le basi conoscitive per il supporto strategico e operativo, nonché per la formazione di una classe imprenditoriale e manageriale con prospettive globali, pronta al governo di strutture organizzative complesse e all'evoluzione, in termini europei ed extra-europei, della propria attività professionale.

In particolare, gli sbocchi professionali plausibili sono in imprese, enti e istituzioni a vocazione internazionale, in posizioni direzionali che richiedono un'elevata capacità di analisi delle tendenze dei mercati e di valutazione del posizionamento competitivo delle imprese, nonché la capacità di proporre le migliori azioni per accrescerne la competitività.

Nella prospettiva di carriera, il laureato magistrale potrà ricoprire posizioni manageriali nell'ambito di realtà imprenditoriali internazionali, con particolare riguardo alle funzioni di *strategic analyst*, di acquisto, di vendita (*account management*), di *internal audit*, di *risk assessment*, di *compliance* normativo-regolamentare e di *integrated reporting*. Il laureato magistrale potrà, inoltre, rivestire ruoli consulenziali, in ambito amministrativo e commerciale, nonché assumere posi-

La formazione dello studente, infine, è completata da un tirocinio pratico-applicativo presso aziende, enti e organizzazioni pubbliche locali, regionali, nazionali e internazionali, convenzionati con l'Università, nonché dal sostenimento di una prova finale che consiste nella discussione della tesi e che rappresenta un momento di approfondimento interdisciplinare rispetto al percorso di studi intrapreso.

zioni *cross-function* sull'analisi delle dinamiche di sviluppo delle imprese che operano stabilmente o che intendono entrare in contesti competitivi di respiro internazionale.

Lo sbocco occupazionale, per di più, può essere enucleato, in base alla natura e alla dimensione aziendale:

- *nelle grandi aziende*, il laureato magistrale potrà inserirsi nelle diverse funzioni specialistiche aziendali (*strategic analyst*, amministrazione e controllo, marketing, gestione del capitale umano, governo del sistema informativo) che richiedono conoscenza inter-funzionale, attitudine al cambiamento, e che implicano l'espletamento di attività tipicamente di staff e di supporto alla Direzione Generale;
- *nelle piccole medie imprese*, il laureato magistrale potrà rivestire ruoli di assistenza specializzata agli imprenditori e ai responsabili funzionali, con prospettive di crescita proiettate al raggiungimento di posizioni apicali;
- *nelle società di consulenza direzionale*, il laureato magistrale potrà ricoprire tipicamente i ruoli di *international business analyst* e di *assistant consultant*;
- *nelle imprese familiari e nelle new-co* (es. *startup*, *spin-off*, ecc.), il laureato magistrale potrà validamente collaborare in un *team*, facendosi promotore della nascita o dello sviluppo all'estero di una nuova impresa;

## AREA ECONOMICA

- *negli enti governativi e non governativi*, il laureato magistrale potrà facilitare l'interazione tra il mondo dell'impresa e quello delle istituzioni politiche nazionali e internazionali, perché sarà in grado di analizzare e interpretare tempestivamente gli scenari socio-politici e i contesti istituzionali complessi, soprattutto qualora le relazioni economiche dovessero investire più contesti nazionali;
- *nelle professioni ordinistiche*, il laureato magistrale potrà conseguire i titoli professionali di Dottore Commercialista (Sezione A) e/o di Consulente del Lavoro e/o di Revisore dei Conti, previo svolgimento del relativo tirocinio e conseguimento dell'Abilitazione.

### REQUISITI DI ACCESSO

Per accedere al Corso di Laurea Magistrale in “Imprenditorialità e Management Internazionale”, occorre essere in possesso di una laurea (o di diploma universitario di durata triennale) o altro titolo estero equipollente.

Sono inoltre richiesti specifici “requisiti curricolari” riconducibili, in linea generale, al conseguimento di una laurea triennale, appartenente alle classi **L-14, L-15, L-16, L-18, L-20, L-33**.

Nel caso in cui la laurea rientri in altre classi, i requisiti curricolari si considerano soddisfatti purché il candidato dimostri, con opportuna certificazione, di aver acquisito nel proprio *curriculum* universitario (compresi Master, Scuole di Specializzazione, ecc.) almeno **28 crediti formativi universitari**, così ripartiti:

- *Ambito Economico*, almeno **8 CFU**, tra gli insegnamenti di: SECS-P/01 – Economia politica; SECS-P/02 – Politica economica; SECS-P/03 – Scienza delle finanze; SECS-P/06 – Economia applicata; SECS-P/12 – Storia economica;
- *Ambito Aziendale*, almeno **8 CFU**, tra gli insegnamenti di: SECS-P/07 – Economia aziendale; SECS-P/08 – Economia e gestione delle imprese; SECS-P/09 – Finanza aziendale; SECS-P/10 – Organizzazione aziendale; SECS-P/11 – Economia degli intermediari finanziari;

Infine, a completamento degli studi magistrali, il laureato sarà in possesso di una solida preparazione per la ricerca scientifica e per l'accesso ad un percorso di formazione avanzata, come ad esempio il Dottorato di Ricerca.

- *Ambito Statistico-matematico*, almeno **6 CFU**, tra gli insegnamenti di: MAT/09 – Ricerca operativa; SECS-S/01 – Statistica; SECS-S/03 – Statistica economica; SECS-S/05 – Statistica sociale; SECS-S/06 – Metodi matematici dell'economia e delle scienze attuariali e finanziarie;
- *Ambito Giuridico*, almeno **6 CFU**, tra gli insegnamenti di: IUS/01 – Diritto privato; IUS/04 – Diritto commerciale; IUS/05 – Diritto dell'economia; IUS/09 – Istituzioni di diritto pubblico; IUS/10 – Diritto amministrativo; IUS/12 – Diritto tributario; IUS/13 – Diritto internazionale; IUS/14 – Diritto dell'Unione Europea.

L'accesso al Corso di Studio in “Imprenditorialità e Management Internazionale” è **altresì subordinato al superamento di un** colloquio obbligatorio di verifica della preparazione personale, che mira a valutare le competenze iniziali del candidato. Non è consentita l'immatricolazione in presenza di debiti formativi, relativi sia ai requisiti curricolari sia alla preparazione iniziale. Pertanto, eventuali carenze formative dovranno essere colmate, prima dell'iscrizione al corso di studio.

## AREA ECONOMICA

## PIANO DI STUDI

PRIMO ANNO		CFU	semestre
<b>primo semestre</b>			
SECS-P/07	Strategie di internazionalizzazione per le PMI	8	I
SECS-S/06	Metodi matematici per la finanza internazionale	8	I
SECS-P/02	Economie e politiche dell'Unione Europea	8	I
SECS-P/07	<i>Accounting and auditing</i>	8	I
<b>secondo semestre</b>			
IUS/10	Diritto amministrativo europeo e comparato	8	II
SECS-P/08	<i>Management internazionale</i>	8	II
SECS-P/01	Interdipendenze economiche internazionali	8	II
L-LIN/12	<i>Business english</i>	8	II
		<b>64</b>	
<b>SECONDO ANNO</b>			
<b>primo semestre</b>			
SECS-P/02	(*) <i>Globalization and environmental change</i>	8	I
SECS-P/06	(*) Economia dell'impresa internazionale		I
SECS-P/07	(**) <i>Business combination</i> e bilancio consolidato	8	I
L-LIN/12	<i>Business english</i> (esame biennale)		I
<b>secondo semestre</b>			
SECS-P/07	(**) <i>Corporate governance and sustainability</i>		II
SECS-S/05	<i>Customer satisfaction</i>	8	II
IUS/05	(***) Diritto dei contratti finanziari dell'impresa	8	II
IUS/12	(***) Fiscalità internazionale		II
	Tirocinio	4	
	Laboratori utili per l'inserimento nel mondo del lavoro	2	
Esami o altre attività a libera scelta		8	
	Prova finale (tesi di laurea)	10	
(*), (**), (***)	Un insegnamento obbligatorio a scelta fra i due attivati	<b>120</b>	

## AREA ECONOMICA

## Dipartimento di Economia, Management e Territorio (DEMeT)

CORSO DI LAUREA MAGISTRALE IN INNOVAZIONE DIGITALE  
E COMUNICAZIONE**CLASSE DI CORSO:** LM-91**TITOLO RILASCIATO:** Laurea Magistrale**INFORMAZIONI:** prof.ssa Fiammetta Fanizza - [fiammetta.fanizza@unifg.it](mailto:fiammetta.fanizza@unifg.it)**OBIETTIVI FORMATIVI**

Il Corso di Laurea Magistrale in “Innovazione Digitale e Comunicazione” LM-91 è un percorso formativo interateneo attivato dall'Università di Foggia e dall'Università Telematica degli Studi IUL che prevede attività didattiche erogate prevalentemente in modalità a distanza.

Progettato per rispondere ad una crescente domanda di figure professionali nell'ambito della comunicazione digitale, questo Corso di Laurea crea professionisti capaci di attingere informazioni da database per produrre analisi utili in contesti competitivi sia pubblici che privati ovvero anche in grado di ideare e promuovere prodotti multimediali.

Innovazione Digitale e Comunicazione offre un percorso innovativo e multidisciplinare fondato sulla capacità di saper integrare differenti approcci scientifici capaci di mettere insieme le conoscenze informatiche, sociologiche, economiche e giuridiche al fine di sviluppare competenze tanto nella pianificazione, gestione, valorizzazione e fruizione della comunicazione, quanto nella diffusione, condivisione e socializzazione dell'informazione. In breve, accanto al *data journalist*, esperto di linguaggi web e nell'analisi dei flussi comunicativi generati dai *social media*, questo Corso crea professionisti in grado, sia di estrarre informazioni e contenuti utilizzando tecniche avanzate di *machine learning* e di Intelligenza Artificiale, che professionisti capaci di operare in

una prospettiva di *project management* e di organizzare le competenze utili per la *digital transformation*.

Al fine di interpretare l'innovazione all'interno di imprese e amministrazioni pubbliche, nonché per applicare al meglio le tecnologie dell'informazione e della comunicazione in ambiti socio-comunicativi e giuridico-economici, questo Corso di Laurea consente allo studente di acquisire un profilo di conoscenze, abilità e competenze finalizzate a:

- raccogliere, analizzare e gestire dati provenienti da diversi contesti socio-economici;
- individuare e utilizzare metodi e strumenti statistico-informatici per organizzare, valutare e gestire informazioni quali-quantitative;
- utilizzare infrastrutture digitali più efficienti per il trattamento dei dati, garantendone affidabilità e sicurezza, nell'ottica dell'ottimizzazione dei processi decisionali all'interno di organizzazioni imprenditoriali, istituzioni pubbliche e amministrazioni locali;
- valutare le implicazioni etiche legate all'adozione di infrastrutture digitali anche rispetto ai requisiti di accessibilità necessari sia nel settore pubblico sia in ambito privato;
- comunicare efficacemente le informazioni ottenute dall'analisi dei dati attraverso l'elaborazione di prodotti digitali.

## AREA ECONOMICA

Con l'intenzione di sviluppare capacità critiche e aprire spazi dialettici tra discipline tecniche e socio-umanistiche, questo Corso di Laurea punta sull'applicazione pratica delle conoscenze ed è pertanto ricco di attività laboratoriali, esercitazioni e project work. Inoltre, la presenza di numerose opzioni di scelta tra insegnamenti alternativi garantisce una formazione il più possibile attenta alle continue esigenze del mercato del lavoro: una formazione, cioè, attenta a valorizzare gli elementi interdisciplinari tra materie informatiche, socio-comunicative, manageriali e giuridiche.

### SBOCCHI PROFESSIONALI

La Laurea Magistrale in "Innovazione Digitale e Comunicazione", oltre a consentire l'accesso alle classi di concorso per l'insegnamento in Scienze Matematiche Applicate, offre sbocchi professionali in contesti aziendali privati, nella pubblica amministrazione e nelle istituzioni, nazionali e internazionali, così come nell'area degli uffici stampa e del lavoro redazionale, della comunicazione pubblicitaria, della progettazione di contenuti editoriali, audiovisivi, multimediali e software, nonché per la realizzazione, produzione e gestione di prodotti per l'industria dello spettacolo e dell'intrattenimento (cinema, radio/televisione, social media).

Il laureato in "Innovazione Digitale e Comunicazione" ricoprirà ruoli con elevata responsabilità svolgendo funzioni di stretta attinenza con le seguenti figure professionali:

- Esperto in innovazione digitale e comunicazione;
- Digital Strategist;
- Data Journalist.

Inoltre, in ragione del carattere multidisciplinare della formazione curricolare, il laureato in "Innovazione Digitale e Comunicazione" sarà in possesso di una valida preparazione per accedere a bandi di Dottorato di Ricerca.

## AREA ECONOMICA

## REQUISITI DI ACCESSO

Per accedere al Corso di Laurea Magistrale in "Innovazione Digitale e Comunicazione" occorre essere in possesso di una laurea (o di diploma universitario di durata triennale) o di altro titolo estero equipollente.

Per l'accesso non sono previsti specifici requisiti di accesso. Questo Corso di Laurea consente infatti l'accesso diretto di tutti i laureati triennali appartenente alle classi **L-16** (Scienze dell'amministrazione e dell'organizzazione), **L-18** (Scienze dell'economia e della gestione aziendale), **L-33** (Scienze economiche), **L-20** (Scienze della Comunicazione), **L-19** (Scienze dell'educazione e della formazione).

Nel caso in cui la laurea sia riconducibile ad altre classi, i requisiti curriculari si considerano soddisfatti purché il candidato dimostri, con opportuna certificazione, di aver acquisito nel proprio curriculum universitario (compresi Master, Scuole di Specializzazione, ecc.) almeno **24 crediti formativi universitari** nei seguenti ambiti disciplinari:

- *Ambito informatico*, ossia nei seguenti SSD: INF/01 – Informatica; ING-INF/01– Elettronica; ING-INF/02 – Campi elettromagnetici; ING-INF/03 – Telecomunicazioni; ING-INF/04 – Automatica; ING-INF/05 – Sistemi di elaborazione delle informazioni; ING-INF/06 – Bioingegneria elettronica e informatica; ING-INF/07 – Misure elettriche ed elettroniche
- *Ambito delle scienze umane e sociali*, ossia nei seguenti SSD: SPS/07 – Sociologia generale; SPS/08 – Sociologia dei processi culturali e comunicativi; SPS/09 – Sociologia dei processi economici e del lavoro; M-STO/04 – Storia contemporanea; M-STO/05 – Storia della scienza e delle tecniche; M-FIL/02 – Logica e filosofia della scienza.

- *Ambito giuridico*, ossia nei seguenti SSD: IUS/01 – Diritto privato; IUS/02 – Diritto privato comparato; IUS/04 – Diritto commerciale; IUS/05 – Diritto dell'economia; IUS/07 – Diritto del lavoro; IUS/08 – Diritto costituzionale; IUS/09 – Istituzioni di diritto pubblico, IUS/10 – Diritto Amministrativo; IUS/13 – Diritto Internazionale; IUS/14 – Diritto dell'Unione Europea; IUS/20 – Filosofia del diritto; IUS/21 – Diritto pubblico comparto.
- *Ambito aziendale-organizzativo*, ossia nei seguenti SSD: SECS-P/01 – Economia politica; SECS P/02 – Politica economica; SECS-P/04 – Storia del pensiero economico; SECS-P/05 – Econometria; SECS-P/06 – Economia applicata; SECS-P/07 – Economia aziendale; SECS-P/08 – Economia e gestione delle imprese; SECS-P/10 – Organizzazione aziendale; SECS-P/12 – Storia economica; SECS-S/01 – Statistica; SECS-S/02 – Statistica per la ricerca sperimentale e tecnologica; SECS-S/03 – Statistica economica; SECS-S/05 – Statistica sociale.

Si precisa che l'accesso al Corso di Laurea è subordinato alla conoscenza della lingua inglese (livello B2, acquisibile anche successivamente all'iscrizione con frequenza di corsi online organizzati ad hoc dal CLA - Centro Linguistico di Ateneo) e che ogni candidato deve sostenere un breve colloquio atto semplicemente a verificare la qualità della preparazione di base.

Infine, poichè non è consentita l'immatricolazione in presenza di debiti formativi, si raccomanda di colmare eventuali carenze formative prima dell'iscrizione al Corso di Laurea..

## AREA ECONOMICA

## PIANO DI STUDI

## CORSO DI LAUREA MAGISTRALE IN INNOVAZIONE DIGITALE E COMUNICAZIONE (LM-91)

insegnamento	SSD	CFU	anno	sem.
Analisi e modellazione dei dati e dei processi (di cui 3 CFU Laboratorio)	ING-INF/05	8	1	1
Un insegnamento a scelta tra: • Digital Risk Analysis • Project Management	SECS-P/07 o SECS-P/08	6	1	1
Sociologia Digitale e Internet Studies (di cui 3 CFU Laboratorio)	SPS/08	8	1	1
Un insegnamento a scelta tra: • Etica IA e Divulgazione scientifica • Digital Politics	M-FIL/02 o SPS/11	8	1	1
Big Data Analytics and text mining (di cui 3 CFU Laboratorio)	INF/01	8	1	2
Algoritmi e linguaggi di Programmazione (PHYTON/C++) (di cui 3 CFU Laboratorio)	ING-INF/05	8	1	2
Un insegnamento a scelta tra: • Diritto internazionale europeo dei dati • Innovazioni digitali e trasformazioni dei sistemi sociali/urbani (di cui 3 CFU Laboratorio)	IUS-14 SPS/10	12	1	2
<b>TOTALE CFU I ANNO</b>		<b>58</b>		
Tecnologia e programmazione web (di cui 3 CFU Laboratorio)	INF/01	8	2	1
Business planning for start-up	SECS-P/08	8	2	1
Social media e linguaggi digitali (di cui 3 CFU Laboratorio)	SPS/08	12	2	1
Un insegnamento a scelta tra: • Analisi dei dati e data mining • Analisi di dataset per AI, Machine Learning e reti neurali	SECS-01 MAT-09	8	2	2
ATTIVITÀ A LIBERA SCELTA		8		
TIROCINIO		6		
PROVA FINALE		12		
<b>TOTALE CFU II ANNO</b>		<b>62</b>		
<b>TOTALE</b>		<b>120</b>		

## AREA ECONOMICA

## CONTATTI DEMET

**SEGRETERIA STUDENTI**

Largo Papa Giovanni Paolo II - piano terra - 71121 Foggia  
tel +39 0881 338555 - [segreteria studenti.areaeconomica@unifg.it](mailto:segreteria studenti.areaeconomica@unifg.it)

**Ricevimento:** dal lunedì al venerdì dalle ore 09:00 alle ore 12:00

**SEGRETERIA DIDATTICA**

Via Caggese, 1 - piano terra - 71121 Foggia  
tel +39 0881 781716 / 760 - [didattica.demet@unifg.it](mailto:didattica.demet@unifg.it)

**Ricevimento:** dal lunedì al giovedì dalle ore 10:00 alle ore 12:30

**SERVIZIO ORIENTAMENTO E TIROCINIO**

Via Caggese, 1 - piano terra - 71121 Foggia  
tel +39 0881 781748

**Ricevimento:** lunedì-mercoledì-venerdì dalle ore 10:00 alle ore 12:30

**SERVIZIO DI TUTORATO INFORMATIVO**

[tutoresdemet@unifg.it](mailto:tutoresdemet@unifg.it)

Per contatti consultare il Sito internet: [www.demet.unifg.it](http://www.demet.unifg.it)





DIPARTIMENTO  
DI GIURISPRUDENZA

## DIPARTIMENTO DI GIURISPRUDENZA

## CORSO DI LAUREA MAGISTRALE: GIURISPRUDENZA

**CLASSE DI CORSO:** LMG/01

**TITOLO RILASCIATO:** Laurea Magistrale

**INFORMAZIONI:** coordinatore Gianpaolo Impagnatiello – [gianpaolo.impagnatiello@unifg.it](mailto:gianpaolo.impagnatiello@unifg.it)

Il Corso di Laurea Magistrale in Giurisprudenza, della durata di cinque anni, è pensato per formare esperti nel campo del diritto e offre un percorso volto all'acquisizione del metodo di organizzazione e di sviluppo autonomo delle conoscenze di base nelle materie giuridiche fondamentali, finalizzato a consentire l'esercizio delle tradizionali professioni legali (Avvocato, Magistrato, Notaio). Né vanno sottovalutate le interessanti offerte di impiego nel settore privato e nelle pubbliche amministrazioni.

Rappresenta, inoltre, un titolo utilizzabile nel settore bancario, nel volontariato organizzato, nella cooperazione, nel giornalismo, nell'ambito della tutela dei beni culturali e dell'ambiente e delle tecnologie informatiche applicate alle scienze giuridiche, come l'e-commerce e la gestione di banche-dati giuridiche online.

## DIPARTIMENTO DI GIURISPRUDENZA

### OBIETTIVI FORMATIVI

Il Corso di Laurea Magistrale in Giurisprudenza si propone di assicurare una preparazione giuridica di base che consenta una piena e matura capacità di analisi, di interpretazione e di combinazione delle disposizioni giuridiche con consapevolezza dei loro risvolti pratici e teorici.

L'articolazione del Corso di studio si propone in particolare di:

- assicurare la conoscenza approfondita dei settori fondamentali dell'ordinamento;
- fornire elementi utili all'approfondimento di conoscenze storiche e comparatistiche;
- affinare le capacità interpretative, di analisi casistica, di qualificazione giuridica (rapportando fatti a fattispecie astratte), con particolare riferimento ai profili filosofici e sociologici dell'esperienza giuridica, alla logica giuridica e alla teoria dell'interpretazione e dell'argomentazione;
- trasmettere le abilità e le competenze necessarie per l'utilizzazione delle tecnologie informatiche e telematiche e la consapevolezza delle relative potenzialità d'impiego;
- favorire la conoscenza approfondita di almeno una lingua dell'Unione europea, oltre all'italiano, che consenta al laureato di utilizzarla fluentemente, in forma scritta e orale, con riferimento anche al lessico giuridico;
- promuovere in relazione a obiettivi specifici di formazione lo svolgimento di eventuali attività esterne, come i tirocini formativi presso la pubblica amministrazione, presso aziende e strutture pubbliche e private, presso uffici Giudiziari, studi legali in Italia e all'estero;
- porre le basi per un proficuo ed efficace inserimento professionale, introducendo alla conoscenza dei profili etici e deontologici propri delle professioni legali e favorendo l'acquisizione degli strumenti per garantire in modo continuativo l'aggiornamento delle proprie conoscenze.

### SBOCCHI PROFESSIONALI

Il Corso prepara, fra le altre, alle tradizionali professioni di:

- avvocato;
- esperto legale d'impresa;
- esperto legale eventi pubblici;
- notaio;
- magistrato;
- dirigenti della pubblica amministrazione;
- agente diplomatico.

## DIPARTIMENTO DI GIURISPRUDENZA

### PROSECUZIONE DEGLI STUDI

Dottorato di ricerca, Master, TFA.

#### **Convenzione con la Villanova University School of Law Philadelphia**

- Convenzione con la Villanova University School of Law finalizzata al conseguimento del Dual Degree Italia – USA (Laurea magistrale in Giurisprudenza e Juris doctor).
- Gli studenti che abbiano conseguito con profitto la laurea magistrale presso il Dipartimento di

Giurisprudenza dell'Università di Foggia potranno entrare in questa prestigiosa Università americana senza test di ammissione e con un percorso abbreviato per conseguire il titolo di Juris Doctor in soli due anni.

- Una commissione di Villanova accerterà in un colloquio capacità, motivazioni e ottima conoscenza dell'inglese dei candidati.

### PERCORSO DI ECCELLENZA

Il Percorso di Eccellenza comprende una serie di misure dirette a:

- facilitare la mobilità internazionale (Erasmus, programmi per titoli congiunti);
- addestrare alla ricerca su temi di particolare interesse personale;
- migliorare le competenze linguistiche;
- entrare subito in un contesto professionale (tirocini, stages).

Il piano di studio individuale permetterà allo studente di scegliere liberamente una parte significativa delle attività curriculari in base ai propri interessi ed obiettivi.

Gli iscritti al percorso si impegnano a partecipare ad attività formative aggiuntive rispetto a quelle curriculari. Una apposita commissione di docenti del Dipartimento aiuterà ogni studente a scoprire e a valorizzare le sue potenzialità e lo guiderà nelle scelte. Verrà rilasciata una certificazione completa del lavoro svolto.

## DIPARTIMENTO DI GIURISPRUDENZA

### CLINICHE LEGALI

Le cliniche legali si caratterizzano per un metodo di trasmissione delle conoscenze giuridiche basato sull'apprendimento esperienziale, volto, al contempo, a sviluppare le cognizioni, le competenze professionali, e a promuovere la giustizia sociale, intesa come strumento di tutela degli interessi dei soggetti più deboli. È un metodo didattico orientato alla pratica, basato sulla risoluzione di problemi concreti, quali, a titolo esemplificativo, lo studio di casi reali e di specifici problemi sociali, sotto la supervisione di docenti e professionisti.

#### **Clinica legale “I diritti dei senza fissa dimora e dei migranti”**

Il Dipartimento di Giurisprudenza, dando seguito a una convenzione stipulata tra l'Università di Foggia e Avvocato di Strada Onlus, ha istituito una “Clinica legale” con l'obiettivo di fornire agli studenti iscritti al 3°, 4° e 5° anno del Corso di Laurea Magistrale in Giurisprudenza (selezionati attraverso un bando), un modello didattico innovativo e, al contempo, un importante strumento d'impegno sociale.

La Clinica è finalizzata ad approfondire, sul piano teorico e applicativo, alcune delle questioni che con maggiore frequenza interessano i senza fissa dimora e i migranti e prevede la partecipazione all'attività di volontariato dell'associazione Avvocato di Strada Onlus. Si tratta di una forma di insegnamento innovativa e alternativa rispetto ai tradizionali moduli di lezione accademica di tipo frontale, ai quali si contrappone una attività di tipo prevalentemente laboratoriale, ove didattica e ricerca si coniugano allo studio e all'analisi dei casi concreti, con impatto diretto su utenti e operatori giuridici, oltre che con incidenza tangibile sulla realtà sociale e, soprattutto, su talune categorie di soggetti deboli.

Al termine della Clinica, lo studente che consegue una valutazione finale positiva beneficia di un maggior punteggio attribuito ai requisiti curriculari in sede di prova finale.

#### **Clinica legale “Vittime del racket e dell'usura: accoglienza, ascolto, informazione”**

La Clinica legale in convenzione con la Camera di Commercio, la Confcommercio, la Confesercenti, la Fondazione Buon Samaritano, ha l'obiettivo di fornire agli studenti una formazione che coniughi teoria e pratica del diritto, favorendo l'acquisizione di conoscenze e capacità nell'ambito delle problematiche del fenomeno estorsivo ed usurario, consentendo un'applicazione pratica delle conoscenze teoriche che si acquisiscono nel corso di laurea in Giurisprudenza attraverso lo studio e l'approccio a casi concreti, posti all'attenzione degli studenti grazie alla partnership con le associazioni del territorio.

Gli studenti della Clinica, dopo un periodo di formazione specialistica, orientata a coinvolgere gli studenti nella soluzione di casi reali, selezionati dalle Parti della Convenzione, o comunque da casi reali-pilota, prestano servizio di assistenza e consulenza legale agli utenti degli sportelli convenzionali, affiancati da un professionista-tutor. Al termine della Clinica lo studente che consegue una valutazione finale positiva beneficia di un maggior punteggio attribuito ai requisiti curriculari in sede di prova finale.

## DIPARTIMENTO DI GIURISPRUDENZA

### INSEGNAMENTI DI TIPO PRATICO

- Sono attivi gli insegnamenti di Tecniche di redazione degli atti processuali penali (in convenzione con la Camera penale di Capitanata) e di Tecniche di redazione degli atti processuali civili.

- È attivo l'insegnamento di "Diritto notarile, trasferimenti immobiliari e contratti digitali" in Convenzione con il Consiglio notarile dei distretti riuniti di Foggia e Lucera.

### CONVENZIONI

Il Dipartimento di Giurisprudenza ha attive le seguenti convenzioni:

- Convenzione con la Villanova University School of Law per il conseguimento del titolo di Juris Doctor in soli due anni.
- Convenzione con il Consiglio dell'Ordine degli Avvocati di Foggia per l'anticipo della pratica forense.
- Convenzione con il Consiglio dell'Ordine degli Avvocati di Trani per l'anticipo della pratica forense.
- Convenzione con il Consiglio notarile dei Distretti Riuniti di Foggia e Lucera per l'anticipo pratica notarile.

- Convenzione con la società Area Legale S.r.l. per l'attivazione di tirocini formativi (valida per tutti i corsi di laurea).
- Convenzione con l'Associazione Italdetectives per l'attivazione dell'insegnamento denominato "Investigazioni Private" afferente al SSD IUS/16 (valida per tutti i Corsi di Laurea).
- Convenzione con il Consiglio notarile dei Distretti Riuniti di Foggia e Lucera per l'attivazione dell'insegnamento denominato "Diritto notarile, trasferimenti immobiliari e contratti digitali".
- Convenzione con la Camera Penale di Capitanata per l'attivazione dell'insegnamento denominato "Tecniche di redazione degli atti processuali penali".

## DIPARTIMENTO DI GIURISPRUDENZA

## PIANO DI STUDI

## ANNO I

Tipologia	SSD	Denominazione	Ore di lezione	CFU	Propedeuticità
Di base	IUS/01	Istituzioni di diritto privato A/L M/Z	120	15	
Di base	IUS/08	Diritto costituzionale I	96	12	
Di base	IUS/18	Diritto romano I A/L M/Z	72	9	
Di base	IUS/19	Storia del diritto medievale e moderno	72	9	
Di base	IUS/20	Filosofia del diritto I	72	9	
DM 270/04 art 10 c. 5 lettera d)		Conoscenze informatiche	24	3	
<b>Totale CFU</b>				<b>57</b>	

## ANNO II

Tipologia	SSD	Denominazione	Ore di lezione	CFU	Propedeuticità
Caratterizzante	SECS-P/01	Economia politica	72	9	
Caratterizzante	IUS/02	Sistemi giuridici comparati A/L M/Z	72	9	
Caratterizzante	IUS/07	Diritto del lavoro I A/L M/Z	96	12	Istituzioni di diritto privato; D. costituzionale I
Caratterizzante	IUS/04	Diritto commerciale	96	12	Istituzioni di diritto privato; D. costituzionale I
Caratterizzante	IUS/17	Diritto penale I A/L M/Z	96	12	Istituzioni di diritto privato; D. costituzionale I
DM 270/04 art 10, c. 5 lettera (c)	L-LIN/12	Lingua Inglese	72	9	
<b>Totale CFU</b>				<b>63</b>	

## DIPARTIMENTO DI GIURISPRUDENZA

## ANNO III

Tipologia	SSD	Denominazione	Ore di lezione	CFU	Propedeuticità
Caratterizzante	IUS/13	Diritto internazionale	72	9	
Di base	IUS/01	Diritto civile	96	12	Istituzioni di diritto privato
Caratterizzante	IUS/16	Diritto processuale penale	120	15	D. penale I
Caratterizzante	IUS/17	Diritto penale II	72	9	D. penale I
Caratterizzante	IUS/10	Diritto amministrativo I A/L M/Z	96	12	Istituzioni di diritto privato; D. costituzionale I
<b>Totale CFU</b>				<b>57</b>	

Indirizzo: Statutario  
ANNO IV

Tipologia	SSD	Denominazione	Ore di lezione	CFU	Propedeuticità
Caratterizzante	IUS/15	Diritto processuale civile	120	15	D. civile; D. costituzionale I
Caratterizzante	IUS/04	Diritto industriale o Diritto bancario e dei contratti di investimento	48	6	Istituzioni di diritto privato; inoltre, Diritto commerciale per Diritto bancario e dei contratti di investimento
Affini e integrative	IUS/13	Diritto internazionale privato	48	6	Istituzioni di diritto privato
Affini e integrative	IUS/07	Diritto del lavoro II	48	6	D. lavoro I
Di base	IUS/08	Diritto costituzionale II	48	6	D. costituzionale I
Caratterizzante	IUS/14	Diritto dell'Unione europea	72	9	D. costituzionale I
Di base	IUS/20	Filosofia del diritto II A/L M/Z	48	6	
DM 270/04 art. 10, c. 5 lettera a)		Attività autonomamente a scelta dello studente	48	6	
<b>Totale CFU</b>				<b>60</b>	



## DIPARTIMENTO DI GIURISPRUDENZA

## ANNO V

Tipologia	SSD	Denominazione	Ore di lezione	CFU	Propedeuticità
Caratterizzante	IUS/10	Diritto amministrativo II	72	9	D. amministrativo I
Caratterizzante	IUS/12	Diritto tributario	72	9	D. commerciale
Di base	IUS/18	Diritto romano II	48	6	D. romano I
Di base	IUS/19	Storia del processo	48	6	Storia del diritto medievale e moderno
Affini e integrative (in alternativa)	IUS/21	Diritto pubblico comparato	48	6	D. costituzionale I Sistemi giuridici comparati
	IUS/02	Diritto privato europeo	48		Istituzioni di d. privato; Sistemi giuridici comparati
Affini e integrative	IUS/11	Diritto ecclesiastico	48	6	D. costituzionale I
DM 270/04 art. 10, c. 5 lettera a)		Attività autonomamente a scelta dello studente	48	6	
DM 270/04 art. 10, c. 5 lettera c)		Prova finale		15	
<b>Totale CFU</b>				<b>63</b>	

## DIPARTIMENTO DI GIURISPRUDENZA

**INDIRIZZO: DIRITTO DEGLI ENTI LOCALI****IV ANNO**

**In sostituzione di Diritto del lavoro II e Diritto Internazionale privato 2 insegnamenti a scelta tra:**

IUS/09 - Diritto Regionale oppure IUS/10 Diritto degli enti locali

IUS/10 - Contabilità di stato e degli enti pubblici

IUS/03 - Diritto agrario

**V ANNO**

**In sostituzione di Diritto pubblico comparato o Diritto privato europeo e Diritto Ecclesiastico:**

IUS/10 - Diritto urbanistico

IUS/10 - Legislazione dei beni culturali e ambientali

IUS/10 - Diritto degli appalti pubblici

**INDIRIZZO: SCIENZE PENALISTICHE****IV ANNO**

**In sostituzione di Diritto del lavoro II e Diritto Internazionale privato:**

IUS/17 - Criminologia

IUS/16 - Diritto penitenziario

**V ANNO**

**In sostituzione di Diritto pubblico comparato o Diritto privato europeo e Diritto Ecclesiastico:**

IUS/16 - Diritto processuale penale europeo e comparato

IUS/17 - Diritto penale dell'economia

**INDIRIZZO: ECONOMICO - GIURIDICO INTERNAZIONALE****IV ANNO**

**In sostituzione di Diritto del lavoro II:**

IUS/13 - Diritto del commercio internazionale

IUS/13 - Diritto internazionale privato

**V ANNO**

**In sostituzione di Diritto pubblico comparato o Diritto privato europeo e Diritto Ecclesiastico 2 insegnamenti a scelta tra:**

IUS/13 - Diritto dell'organizzazione internazionale

IUS/12 - Diritto tributario comunitario e internazionale

SECS-P/01 - Economia delle imprese e della globalizzazione

**INDIRIZZO: GIURISTA INTERNAZIONALE D'IMPRESA****IV ANNO**

**In sostituzione di Diritto del lavoro II e Diritto Internazionale privato 2 insegnamenti a scelta tra:**

IUS/04 - Diritto bancario e dei contratti di investimento

IUS/04 - Diritto industriale

IUS/05 - Diritto del mercato finanziario

IUS/04 - Diritto fallimentare

**V ANNO**

**In sostituzione di Diritto pubblico comparato o Diritto privato europeo e Diritto Ecclesiastico:**

L - LIN/12 International legal English

IUS/02 - Contratti internazionali d'impresa

## DIPARTIMENTO DI GIURISPRUDENZA

**INDIRIZZO: TUTELA GIURISDIZIONALE DEI DIRITTI****IV ANNO**

**In sostituzione di Diritto del lavoro II e Diritto Internazionale privato 2 insegnamenti a scelta tra:**

IUS/15 - Diritto dell'arbitrato

IUS/10 - Diritto processuale amministrativo

IUS/04 - Diritto fallimentare

**V ANNO**

**In sostituzione di Diritto pubblico comparato o Diritto privato europeo e Diritto Ecclesiastico 2 insegnamenti a scelta tra:**

IUS/15 - Ordinamento giudiziario

IUS/04 - IUS/07 - IUS/15 - Diritto della crisi d'impresa

**INDIRIZZO: LAVORISTICO****IV ANNO**

**In sostituzione di Diritto Internazionale privato:**

IUS/13 - Diritto internazionale del lavoro

IUS/07 - Diritto del lavoro dell'Unione europea

**V anno**

**In sostituzione di Diritto pubblico comparato o Diritto privato europeo e Diritto Ecclesiastico:**

SECS-P/01 - Economia del lavoro

IUS/04 - IUS/07 - IUS/15 - Diritto della crisi d'impresa

## DIPARTIMENTO DI GIURISPRUDENZA

**CORSO DI LAUREA TRIENNALE: CONSULENTE DEL LAVORO ED ESPERTO DI RELAZIONI INDUSTRIALI****CLASSE DI CORSO:** L-14**TITOLO RILASCIATO:** Laurea triennale**INFORMAZIONI:** Coordinatore: Madia D'Onghia - [madia.donghia@unifg.it](mailto:madia.donghia@unifg.it)

Il Corso offre una proposta didattica che specifica i contenuti formativi in riferimento a definiti profili professionali, attraverso l'opportuna intersezione di conoscenze teoriche con competenze pratiche, favorita dallo svolgimento del tirocinio

**OBIETTIVI FORMATIVI**

L'obiettivo perseguito con l'attivazione del Corso è quello di consentire non solo un più agevole inserimento dei giovani laureati nel mercato del lavoro, attraverso la creazione di professionalità specifiche per la gestione e l'amministrazione del lavoro nelle sue diverse applicazioni, ma anche una maggiore qualificazione di professionisti che già operano da tempo come Consulenti, ai fini di un accrescimento delle competenze teoriche, indispensabile al completamento di quelle pratiche.

Il percorso formativo è finalizzato a favorire una cultura multidisciplinare. Il profilo culturale del laureato è, infatti, caratterizzato da una formazione giuridica di base con competenze nelle aree di apprendimento privatistica, pubblicistica, storico-filosofica, processualistica, economica e sociologica e da una formazione specialistica con competenze nell'area di apprendimento lavoristica, attraverso la conoscenza approfondita delle discipline relative al mercato del lavoro, ai rapporti individuali e collettivi di lavoro, alle relazioni in-

formativo e di orientamento previsto al terzo anno di corso, che permette di maturare specifiche competenze tecnico-giuridiche, immediatamente spendibili nel mondo del lavoro.

dustriali, alla sicurezza sociale (insegnamenti del S.S.D. IUS/07), nonché la capacità di programmazione e gestione dei servizi per il lavoro.

I laureati conseguono una specifica formazione professionale attraverso lo svolgimento di un tirocinio formativo e di orientamento (presso enti pubblici, studi privati e associazioni di categoria in convenzione con l'Università), che permette di verificare "sul campo" l'applicazione concreta delle materie studiate. È stato attribuito rilievo anche alle abilità informatiche e telematiche, grazie alla disponibilità, all'interno del Dipartimento, di un moderno laboratorio informatico dotato di diverse postazioni di studio e alla conoscenza di almeno una lingua straniera per favorire un migliore inserimento in ambito europeo, anche in virtù dei rapporti che, nello svolgimento delle attività professionali, si instaurano con amministrazioni e istituzioni comunitarie e internazionali.

## DIPARTIMENTO DI GIURISPRUDENZA

### **SBOCCHI PROFESSIONALI**

Il Corso prepara alle professioni di:

- Consulente del lavoro
- Tecnico dei servizi per l'impiego
- Consulente in risorse umane

### **PROSECUZIONE DEGLI STUDI**

Lauree Magistrali, Master.

Il Corso consente l'accesso diretto al Corso di Laurea Magistrale in Scienze Giuridiche della Sicurezza.

### **ANTICIPAZIONE SEMESTRE DI TIROCINIO PER L'ACCESSO ALLA PROFESSIONE DI CONSULENTE DEL LAVORO**

È attiva la convenzione stipulata fra il Dipartimento di Giurisprudenza e l'Ordine dei Consulenti del Lavoro della Provincia di Foggia, con cui il Dipartimento stesso consente agli studenti di svolgere un tirocinio-praticantato semestrale presso lo studio professionale di un consulente del lavoro, contestualmente alla frequenza dell'ultimo anno del corso di studi, anticipando così il periodo di praticantato richiesto per l'accesso all'Ordine dei Consulenti del lavoro.

## DIPARTIMENTO DI GIURISPRUDENZA

## PIANO DI STUDI

## ANNO I

Tipologia	SSD	Denominazione	CFU	Propedeuticità
Di base	IUS/01	Istituzioni di diritto privato	9	
Di base	IUS/08	Diritto costituzionale	9	
Di base	IUS/20	Filosofia del diritto	9	
Di base	IUS/18	Diritto romano	6	
Caratterizzante (Mod. I – 6 Cfu); Affini e integrative (Mod. II – 6 Cfu)	IUS/07	Diritto delle relazioni industriali	12	
DM 270/04 art 10, c. 5 lett. c)	L-LIN/12	Lingua Inglese	6	
DM 270/04 art 10 c. 5 lett. d)		Conoscenze informatiche	3	
<b>Totale CFU</b>			<b>54</b>	

## ANNO II

Tipologia	SSD	Denominazione	CFU	Propedeuticità
Caratterizzante	SECS-P/01	Economia politica	9	
Di base	IUS/19	Storia delle codificazioni moderne	6	
Caratterizzante	IUS/04	Diritto commerciale	9	Istituzioni di diritto privato; Diritto Costituzionale
Caratterizzante (Mod. I – 9 Cfu)	IUS/07	Diritto del rapporto individuale di lavoro privato	9	Istituzioni di diritto privato
Caratterizzante	IUS/10	Diritto amministrativo	9	Istituzioni di diritto privato; Diritto Costituzionale
Caratterizzante	SPS/12	Sociologia giuridica	9	
DM 270/04 art. 10, c. 5 lett. a)		Attività autonomamente a scelta dello studente	6	
<b>Totale CFU</b>			<b>57</b>	

## DIPARTIMENTO DI GIURISPRUDENZA

## Anno III

Tipologia	SSD	Denominazione	CFU	Propedeuticità
Caratterizzante	IUS/12	Diritto tributario	9	Diritto commerciale
Caratterizzante	IUS/15	Diritto processuale del lavoro	9	Diritto del rapporto individuale di lavoro privato e pubblico
Affini e integrative	IUS/07	Diritto della sicurezza sociale	9	
Caratterizzante	IUS/17	Diritto penale del lavoro	9	Istituzioni di diritto privato; Diritto Costituzionale
Caratterizzante	SECS - P/07	Economia aziendale	6	
Affini e integrative (Mod. II – 6 Cfu)	IUS/07	Diritto del lavoro pubblico	6	Diritto del rapporto individuale di lavoro privato
Caratterizzante	IUS/14	Diritto dell'Unione europea	6	Diritto Costituzionale
DM 270/04 art. 10, c. 5 lett. a)		Attività autonomamente a scelta dello studente	6	
DM 270/04 art 10, c. 5 lett. e)		Tirocinio formativo	6	
		Prova finale	3	
<b>Totale CFU</b>			<b>69</b>	

## DIPARTIMENTO DI GIURISPRUDENZA

## Dipartimento di Economia

## CORSO DI LAUREA: SCIENZE INVESTIGATIVE

**CLASSE DI CORSO:** L-14**TITOLO RILASCIATO:** Laurea triennale**INFORMAZIONI:** Coordinatore: Donatella Curtotti - [donatella.curtotti@unifg.it](mailto:donatella.curtotti@unifg.it)

Il Corso di Laurea triennale in Scienze Investigative nasce nello spirito del Dipartimento di Giurisprudenza di offrire con successo percorsi formativi per figure professionali corrispondenti alle esigenze di un mercato del lavoro in continua evoluzione. L'intento è quello di formare una nuova figura "interattiva" che possa operare efficacemente, come giurista esperto di sistemi investigativi, rispetto al moltiplicarsi delle esigenze in una società sempre più complessa. Gli insegnamenti saranno impartiti attraverso lezioni, esercitazioni, seminari e laboratori. Le lezioni saranno tenute in aula e in modalità teledidattica, per gli insegnamenti che lo prevedono. A differenza delle lezioni, le esercitazioni e i laboratori saranno impartiti da Investigatori e Operatori delle Forze dell'Ordine.





## DIPARTIMENTO DI GIURISPRUDENZA

### OBIETTIVI FORMATIVI

Il Corso fornisce il titolo necessario per diventare investigatore privato e una valida base culturale e operativa per accedere, tramite concorso, ai ruoli delle Forze armate e delle Forze dell'ordine e dell'Amministrazione finanziaria. Il laureato può svolgere efficacemente tali compiti poiché il Corso di Laurea fornisce un'adeguata conoscenza delle discipline giuridiche di base, una conoscenza dettagliata delle materie penalistiche e delle tematiche legate alle indagini e alle prove tecnico-scientifiche e/o agli accertamenti contabili e

patrimoniali, una conoscenza delle principali materie non giuridiche (biochimica, medicina-legale, dattiloscopia) utili nella gestione delle tracce del reato, una conoscenza approfondita della criminologia e della psicologia applicata ai processi decisionali, le abilità tecnico-scientifiche, linguistiche ed informatiche, necessarie per saper risolvere le problematiche legate alle investigazioni "sul campo", l'applicazione concreta delle materie studiate.

### SBOCCHI PROFESSIONALI

Il Corso prepara alle professioni di:

- Investigatore privato (D.M. 269/2010)
- Consulente tecnico di parte
- Ispettore, operatore e perito tecnico della polizia penitenziaria
- Collaboratore investigativo
- Capo ufficio sicurezza
- Capo ufficio vigilanza
- Avanzamento nei ruoli della Polizia penitenziaria, della Polizia di Stato, dell'Arma dei Carabinieri
- Addetto ai servizi ispettivi nell'Amministrazione finanziaria

### PROSECUZIONE DEGLI STUDI

Lauree Magistrali, Master di I livello in Criminologia e Psicologia investigativa dell'Università di Foggia.

Il Corso consente l'accesso diretto al Corso di Laurea Magistrale in Scienze Giuridiche della Sicurezza.

## DIPARTIMENTO DI GIURISPRUDENZA

## PIANO DI STUDI

## Curriculum Investigazioni tecnico - scientifiche

## ANNO I

Tipologia	SSD	Denominazione	CFU	Propedeuticità
Di base	IUS/08	Diritto costituzionale - Diritti fondamentali	9	
Di base	IUS/20	Teoria generale del diritto	9	
Di base	IUS/18	Diritto romano	6	
Affini e integrative	M-PSI/01	Psicologia dei processi cognitivi ed emotivi	6	
Di base	IUS/01	Elementi di diritto privato e tutela della persona	9	
Affini e integrative	IUS/16	Criminalistica e Digital Forensics	6	
DM 270/04 art 10 c. 5 lettera c)	L-LIN/12	Lingua Inglese – Forensic Linguistics	6	
DM 270/04 art 10 c. 5 lettera d)	INF/01	Conoscenze informatiche	6	
<b>Totale CFU</b>			<b>57</b>	

## DIPARTIMENTO DI GIURISPRUDENZA

## ANNO II

Tipologia	SSD	Denominazione	CFU	Propedeuticità
Caratterizzante	IUS/21	Diritto pubblico comparato - Diritti fondamentali	9	Diritto costituzionale - Diritti fondamentali
Di base	IUS/19	Storia del processo penale	6	
Caratterizzante	IUS/16	Diritto processuale penale	15	
Caratterizzante	IUS/17	Diritto penale	9	Diritto costituzionale - Diritti fondamentali
Caratterizzante	IUS/13	Flussi migratori e sicurezza dello Stato	6	Diritto costituzionale - Diritti fondamentali; Teoria generale del diritto
Caratterizzante	IUS/12	Attuazione dei tributi, poteri d'indagine e tutela del contribuente	9	Diritto costituzionale - Diritti fondamentali
DM 270/04 art 10 c. 5 lettera a)		Attività autonomamente a scelta dello studente	6	
DM 270/04 art 10 c. 5 lettera d)		Laboratori di Raccolta e gestione delle tracce	6	
<b>Totale CFU</b>			<b>66</b>	

## ANNO III

Tipologia	SSD	Denominazione	CFU	Propedeuticità
Affini e integrative	BIO/10	Biochimica	6	
Affini e integrative	IUS/16	Criminalistica e Digital Forensics – corso avanzato	6	
Caratterizzante	IUS/16	Diritto delle prove penali	9	
Affini e integrative	M-PSI/07	Psicologia della persuasione e della decisione	6	
Caratterizzante	MED/43	Medicina legale	6	
Caratterizzante	IUS/17	Criminologia e processi conoscitivi e decisionali	9	
DM 270/04 art 10 c. 5 lettera d)		Laboratori di informazione e sicurezza	6	
DM 270/04 art 10 c. 5 lettera a)		Attività autonomamente a scelta dello studente	6	
DM 270/04 art 10 c. 5 lettera c)		Final Work Project	3	
<b>Totale CFU</b>			<b>57</b>	

## DIPARTIMENTO DI GIURISPRUDENZA

## Curriculum Criminalità economica

## ANNO I

Tipologia	SSD	Denominazione	CFU	Propedeuticità
Di base	IUS/08	Diritto costituzionale – Diritti fondamentali	9	
Di base	IUS/20	Teoria generale del diritto	9	
Di base	IUS/18	Diritto romano	6	
Affini e integrativi	SEC-P/06	Economia della concorrenza e dei mercati	6	
Di base	IUS/01	Elementi di diritto privato e tutela della persona	9	
Affini e integrativi	IUS/16	Criminalistica e Digital Forensics	6	
DM 270/04 art 10 c. 5 lettera c)	L-LIN/12	Lingua Inglese – Forensic Linguistics	6	
DM 270/04 art 10 c. 5 lettera d)	INF/01	Conoscenze informatiche	6	
<b>Totale CFU</b>			<b>57</b>	

## ANNO II

Tipologia	SSD	Denominazione	CFU	Propedeuticità
Caratterizzante	IUS/04	Diritto commerciale	9	
Di base	IUS/19	Storia del processo penale	6	
Caratterizzante	IUS/16	Diritto processuale penale	15	
Caratterizzante	IUS/17	Diritto penale	9	Diritto costituzionale - Diritti fondamentali
Caratterizzante	IUS/10	Diritto amministrativo	9	
Caratterizzante	IUS/12	Attuazione dei tributi, poteri d'indagine e tutela del contribuente	9	Diritto costituzionale - Diritti fondamentali
DM 270/04 art 10 c. 5 lettera a)		Attività autonomamente a scelta dello studente	6	
DM 270/04 art 10 c. 5 lettera d)		Laboratori sulla fiscalità	3	
<b>Totale CFU</b>			<b>66</b>	

## DIPARTIMENTO DI GIURISPRUDENZA

## ANNO III

Tipologia	SSD	Denominazione	CFU	Propedeuticità
Caratterizzante	IUS/05	Diritto degli intermediari bancari e finanziari	6	
Affini e integrativi	SECS-P/07	Contabilità aziendale	6	
Caratterizzante	IUS/16	Diritto delle prove penali	9	
Affini e integrativi	SECS-P/10	Organizzazione aziendale	6	
Caratterizzante	IUS/17	Responsabilità nelle organizzazioni complesse	6	
Caratterizzante	IUS/17	Diritto penale dell'economia	6	
DM 270/04 art 10 c. 5 lettera d)		Laboratori di Contabilità e bilancio	9	
DM 270/04 art 10 c. 5 lettera a)		Attività autonomamente a scelta dello studente	6	
DM 270/04 art 10 c. 5 lettera c)		Final Work Project	3	
<b>Totale CFU</b>			<b>57</b>	

## DIPARTIMENTO DI GIURISPRUDENZA

## Dipartimento di Economia

**CORSO DI LAUREA MAGISTRALE:  
SCIENZE GIURIDICHE DELLA SICUREZZA****CLASSE DI CORSO:** LM/SC-GIUR**TITOLO RILASCIATO:** Laurea Magistrale**INFORMAZIONI:** Coordinatore Gabriele Fattori - [gabriele.fattori@unifg.it](mailto:gabriele.fattori@unifg.it)

Il Corso di Laurea (di due anni, successivo ad una laurea triennale) nasce dall'esigenza di creare, sia in ambito civile che militare, sia all'interno della Pubblica Amministrazione che nel settore privato, professionalità con una spiccata conoscenza e competenza degli aspetti giuridici e tecnici che afferiscono alla sfera della sicurezza individuale e collettiva, nazionale ed internazionale. Il corso di laurea offre un primo anno dedicato alla sicurezza informatica e alla privacy, che rappresentano i temi più attuali nel settore della sicurezza. Il secondo anno prevede tre diversi indirizzi, a scelta dello studente, in cui si approfondiscono conoscenze più specialistiche: la sicurezza nel settore aziendale, la sicurezza sul lavoro e la sicurezza del territorio e dello Stato.

Gli insegnamenti sono impartiti attraverso lezioni, esercitazioni, seminari e laboratori, al fine di coniugare le conoscenze teoriche con le competenze tecniche. Le esercitazioni e i laboratori sono impartiti in collaborazione con esperti nazionali ed internazionali dei vari settori di interesse.

Il Corso di laurea persegue l'obiettivo di formare giuristi esperti nel settore della sicurezza, con una approfondita conoscenza dei profili legati alla riservatezza dei dati e delle persone. Tale figura è fortemente richiesta dal mercato del lavoro nazionale ed internazionale. Per poter accedere al Corso di laurea occorre essere in possesso di una laurea triennale giuridica, che consente l'accesso diretto.

## DIPARTIMENTO DI GIURISPRUDENZA

### OBIETTIVI FORMATIVI

L'obiettivo perseguito con l'attivazione del Corso di Laurea è quello di consentire al laureato di acquisire approfondite e specialistiche conoscenze della normativa nazionale ed europea, nonché delle politiche, delle strategie e delle *best practices*, nonché competenze e abilità in materia di sicurezza delle informazioni e di protezione dei dati personali e aziendali, di prevenzione e sicurezza nei luoghi di lavoro, di tutela dell'incolumità delle persone e dello Stato. Attraverso le conoscenze e competenze acquisite il laureato sarà in grado di svolgere, nei contesti lavorativi pubblici e privati, compiti relativi alla sicurezza dei dati, personali e aziendali, alla sicurezza sul lavoro e alla sicurezza del territorio e delle persone, anche con funzioni di coordinamento, organizzative, gestionali e di controllo.

È stato attribuito rilievo anche alle abilità informatiche e telematiche, grazie alla disponibilità, all'interno del Dipartimento, di un moderno laboratorio informatico dotato di diverse postazioni di studio e alla conoscenza di almeno una lingua straniera per favorire un migliore inserimento in ambito europeo, anche in virtù dei rapporti che, nello svolgimento delle attività professionali, si instaurano con amministrazioni e istituzioni comunitarie e internazionali.

### PROSECUZIONE NEGLI STUDI

Master, dottorato di ricerca.

### Il Corso prepara alla professione di:

- Funzionario all'interno di Ministeri
- Consulente giuridico all'interno della Security aziendale. Corporate Security Manager. Responsabile della Protezione dei Dati (più comunemente noto come RPD o DPO).
- Esperto giuridico sulla valutazione di impatto e gestione dei dati.
- Funzionario all'interno delle Authority
- Consulente giuridico nell'ambito dei rapporti fra Authority, imprese ed enti pubblici e privati.
- Esperto giuridico nel trattamento dei dati relativi agli infortuni sul lavoro e alle malattie professionali e ai dati sanitari dei lavoratori.
- Responsabile e addetto del Servizio di Prevenzione e Protezione. Esperto giuridico di analisi e progettazione della sicurezza del lavoro e certificazione ambientale.
- Esperto giuridico in gestione delle risorse umane, con riferimento alle nuove tipologie contrattuali (lavoro a distanza, telelavoro, lavoro agile, lavoro su piattaforma e crowdworking) e ai connessi rischi emergenti.
- Funzionario nelle Agenzie di sicurezza governative.
- Il titolo conseguito consentirà, al pari di altre lauree, di concorrere all'avanzamento nei ruoli delle Forze di Polizia.

## DIPARTIMENTO DI GIURISPRUDENZA

## PIANO DI STUDI

## ANNO I

Tipologia	SSD	Denominazione	Ore di lezione	CFU	Propedeuticità
Caratterizzante	IUS/01 IUS/02	Riservatezza e trattamento dei dati personali	96	9	
Caratterizzante	IUS/13	Diritto internazionale e dell'Unione europea dei dati	48	6	
Caratterizzante	INF/01	Sicurezza informatica	48	15	
Caratterizzante Affine e integrativo	SECS- P/96 SECS/P07	Economia della sicurezza e dell'innovazione	96	9	
Caratterizzante	IUS/04	Tutela del segreto d'impresa	48	6	
Caratterizzante	IUS/10	Regolazione pubblicistica della privacy e sistema della Authority	72	9	
DM 270/04 art. 10, c. 5 lett. c)	L-LIN/12	Inglese avanzato	48	6	
<b>Totale CFU</b>				<b>57</b>	

## ANNO II - Indirizzo: Sicurezza sul lavoro

Tipologia	SSD	Denominazione	Ore di lezione	CFU	Propedeuticità
Caratterizzante	Caratterizzante	Tutela dei dati del lavoratore	48	6	
Affine e integrativo	Affine e integrativo	Igiene e salute nei luoghi di lavoro	48	6	
Caratterizzante	Caratterizzante	Sicurezza e nuovi modelli organizzativi nei luoghi di lavoro	72	9	
Caratterizzante	Caratterizzante	Sociologia della devianza	48	6	
Caratterizzante	Caratterizzante	Diritto penale della sicurezza	72	9	
DM 270/04 art.10, c. 5 lett. d)	DM 270/04 art.10 c. 5 lett. d)	Laboratorio di "Diritto e Politiche del Cyberspazio per la Sicurezza"	48	6	
DM 270/04 art.	DM 270/04 art.	Attività autonomamente a scelta dello studente	48	6	
DM 270/04 art. 10, c. 5 lett. a)	DM 270/04 art. 10, c. 5 lett. a)	Attività autonomamente a scelta dello studente	48	6	
DM 270/04 art. 10, c. 5 lett. c)	DM 270/04 art. 10, c. 5 lett. c)	Prova finale		9	
<b>Totale CFU</b>				<b>63</b>	



## DIPARTIMENTO DI GIURISPRUDENZA

## ANNO II - Indirizzo: Sicurezza e circolazione dei dati

Tipologia	SSD	Denominazione	Ore di lezione	CFU	Propedeuticità
Caratterizzante	IUS/07	Tutela dei dati del lavoratore	48	6	
Affine e integrativo	IUS/05	Informazione e mercati finanziari	48	6	
Caratterizzante	IUS/04	Governance e responsabilità d'impresa	72	9	
Caratterizzante	SPS/12	Sociologia della devianza	48	6	
Caratterizzante	IUS/17	Diritto penale della sicurezza	72	9	
DM 270/04 art.10 c. 5 lett. d)		Laboratorio di "Diritto e Politiche del Cyberspazio per la Sicurezza"	48	6	
DM 270/04 art. 10, c. 5 lett. a)		Attività autonomamente a scelta dello studente	48	6	
DM 270/04 art. 10, c. 5 lett. a)		Attività autonomamente a scelta dello studente	48	6	
DM 270/04 art. 10, c. 5 lett. c)		Prova finale		9	
<b>Totale CFU</b>				<b>63</b>	

## ANNO II - Indirizzo: Sicurezza dello Stato

Tipologia	SSD	Denominazione	Ore di lezione	CFU	Propedeuticità
Caratterizzante	IUS/07	Tutela dei dati del lavoratore	48	6	
Affine e integrativo	IUS/11	Libertà religiosa e sicurezza	48	6	
Caratterizzante	IUS/16	Prevenzione e Sicurezza individuale e collettiva e contrasto al cybercrime	72	9	
Caratterizzante	SPS/12	Sociologia della devianza	48	6	
Caratterizzante	IUS/17	Diritto penale della sicurezza	72	9	
DM 270/04 art.10 c. 5 lett. d)		Laboratorio di "Diritto e Politiche del Cyberspazio per la Sicurezza"	48	6	
DM 270/04 art. 10, c. 5 lett. a)		Attività autonomamente a scelta dello studente	48	6	
DM 270/04 art. 10, c. 5 lett. a)		Attività autonomamente a scelta dello studente	48	6	
DM 270/04 art. 10, c. 5 lett. c)		Prova finale		9	
<b>Totale CFU</b>				<b>63</b>	

## DIPARTIMENTO DI GIURISPRUDENZA

## CONTATTI

**SEGRETERIA STUDENTI**

Largo Papa Giovanni Paolo II, 1 - piano terra  
71121 Foggia  
tel +39 0881 753 740 - fax +39 0881 753 741  
[segreteriastudenti.areagiuridica@unifg.it](mailto:segreteriastudenti.areagiuridica@unifg.it)

**SEGRETERIA DIDATTICA**

Largo Papa Giovanni Paolo II, 1 - piano terra  
71121 Foggia  
tel +39 0881 582 209  
[didattica.giurisprudenza@unifg.it](mailto:didattica.giurisprudenza@unifg.it)

**CENTRO ACCOGLIENZA E TUTORATO**

Largo Papa Giovanni Paolo II, 1 - piano terra  
71121 Foggia  
[tutorgiurisprudenza@unifg.it](mailto:tutorgiurisprudenza@unifg.it)

**SITO INTERNET**

[www.giurisprudenza.unifg.it](http://www.giurisprudenza.unifg.it)



# AREA MEDICA



**AREA MEDICA****L'ALTA FORMAZIONE****DOTTORATI DI RICERCA ATTIVI****DOTTORATO DI RICERCA INTERDIPARTIMENTALE**

Medicina traslazionale ed alimenti: innovazione, sicurezza e management (XXXIII ciclo);

Medicina traslazionale e management dei sistemi sanitari (XXXIV ciclo);

Medicina traslazionale e management dei sistemi sanitari (XXXV ciclo).

Medicina traslazionale e management dei sistemi sanitari (XXXVI ciclo)

Scienze e tecnologie innovative per la salute (XXXVII) A.A.2021/2022 in avvio

**SCUOLE DI SPECIALIZZAZIONE DI AREA SANITARIA****SCUOLE DI SPECIALIZZAZIONE AD ACCESSO MEDICO****AREA CHIRURGICA**

Chirurgia Generale

Ginecologia ed Ostetricia

Ortopedia e Traumatologia

Otorinolaringoiatria

Urologia

**AREA MEDICA**

Anatomia Patologica

Geriatrica

Malattie dell'apparato cardiovascolare

Malattie dell'apparato respiratorio

Malattie Infettive e Tropicali

Medicina dello Sport e dell'Esercizio Fisico

Medicina d'emergenza-Urgenza

Medicina Interna

Nefrologia

Pediatria

Psichiatria

Reumatologia

**AREA SERVIZI CLINICI**

Anestesia Rianimazione, Terapia Intensiva e del dolore

Genetica medica

Igiene e medicina preventiva

Medicina fisica e riabilitativa

Medicina legale

Patologia Clinica e Biochimica Clinica

Radiodiagnostica

**AREA MEDICA****SCUOLE DI SPECIALIZZAZIONE AD ACCESSO NON MEDICO****AREA SERVIZI CLINICI**

- Chirurgia Orale
- Odontoiatria Pediatrica
- Genetica Medica
- Ortognatodonzia
- Patologia Clinica e Biochimica Clinica
- Farmacologia e Tossicologia Clinica

**MASTER E CORSI DI PERFEZIONAMENTO ATTIVATI NEGLI ULTIMI DUE ANNI****MASTER DI I LIVELLO**

- Medicina d'urgenza e di area critica per infermieri

**MASTER DI II LIVELLO**

- Interventistica polmonare ed ecografia toracica
- Sleep medicine
- Chirurgia orale
- Odontoiatria forense
- Ortognatodonzia
- Laser e nuove tecnologie in odontoiatria e nel periorale
- Ecografia diagnostica ed interventistica specialistica (A.A. 2020/2021 in avvio)

**CORSI DI PERFEZIONAMENTO**

- Assistente alla poltrona
- Odontoiatria restaurativa
- Medicina estetica in odontoiatria

## AREA MEDICA

## OFFERTA FORMATIVA DEI DIPARTIMENTI DI AREA MEDICA PER L'A.A 2020-2021

L'Offerta formativa dei Dipartimenti di Area Medica contempla dodici Corsi : due Corsi di Laurea Magistrale a Ciclo Unico, due Corsi di Laurea Magistrale e otto Corsi di Laurea Triennale, di seguito elencati, alcuni dei quali istituiti presso sedi distaccate. In particolare, il Corso di Laurea in "Infermieristica" (L/SNTI) è attivo in Puglia nelle sedi di Barletta e San Giovanni Rotondo (FG) in Basilicata è presente nelle sedi di Matera e Lagonegro (PZ); il Corso di Laurea Triennale in "Tecniche di radiologia medica, per immagini e radioterapia" è attivo presso la sede di Barletta. In oltre i corsi triennali in Scienze delle attività motorie e sportive e Scienze e tecniche psicologiche sono offerti in condivisione con il Dipartimento di studi umanistici (DISTUM)

È attivo a partire dall'a.a. 2017/18 il Corso di Laurea Triennale in "Scienze e Tecnologie Biomolecolari", organizzato in collaborazione con l'Università inglese di Wolverhampton in Inghilterra; agli studenti iscritti sarà data l'opportunità di frequentare l'Università di Wolverhampton e di conseguire il titolo di laurea congiunto Italia-Inghilterra.



## AREA MEDICA

## CORSO DI LAUREA MAGISTRALE E A CICLO UNICO MEDICINA E CHIRURGIA

**CLASSE DI CORSO:** LM-41

**TITOLO RILASCIATO:** Laurea Magistrale

**INFORMAZIONI:** Prof.ssa Maria Filomena Caiaffa [mariafilomena.caiaffa@unifg.it](mailto:mariafilomena.caiaffa@unifg.it)

**OBIETTIVI FORMATIVI**

La missione specifica del Corso di Laurea Magistrale in "Medicina e Chirurgia" (CLMMC) consiste nella formazione del Medico. Questi deve possedere una visione multidisciplinare e integrata dei problemi della salute e della malattia, una cultura biomedica e sociale, un'educazione orientata alla comunità, al territorio, alla prevenzione della malattia e alla promozione della salute; la missione specifica del medico così intesa risponde in maniera più adeguata alle nuove esigenze di cura e salute, in quanto centrata non soltanto sulla malattia, ma soprattutto sull'uomo ammalato.

La formazione medica così orientata è inoltre vista come il principio di un'educazione duratura nel tempo e in questa ottica sono state calibrate le conoscenze che lo studente deve acquisire, dando giusta importanza all'autoapprendimento, alle esperienze in ambito clinico e nel territorio, alla cultura della prevenzione.

L'ammissione al Corso di Laurea prevede il superamento del test di ammissione nazionale, basato su quesiti a scelta multipla. La selezione avviene annualmente, nel mese di settembre, in data indicata dal Ministero dell'Istruzione, Università e Ricerca.

Gli studenti frequentano le lezioni e i laboratori situati presso il Polo Biomedico Universitario "Emanuele Altomare"; i reparti e servizi clinici universitari sono all'interno dell'Azienda Ospedaliero-Universitaria "Ospedali Riuniti" di Foggia.

**SBOCCHI PROFESSIONALI**

Il corso prepara alla seguente professione (**codifiche ISTAT**):

- Medici generici - (2.4.1.1.0)

## AREA MEDICA

## PIANO DI STUDI

## CURRICULUM "ESPERTO E COORDINATORE DEI SERVIZI EDUCATIVI MONTESSORI 0-3"

## CLASSE LM-50

## ANNO I

<b>Esame</b>	<b>Denominazione corso</b>	<b>CFU</b>	<b>Ore</b>	<b>Sem.</b>
<b>C.I.</b>	<b>SCIENZE UMANE</b>	<b>4</b>	<b>50</b>	<b>I</b>
ins	Storia della Medicina	1	12,5	I
ins	Didattica della medicina	1	12,5	I
ins	Etica medica	1	12,5	I
ins	Psicologia sociale	1	12,5	I
<b>Idoneità</b>	<b>Denominazione corso</b>	<b>CFU</b>	<b>Ore</b>	<b>Sem.</b>
ins	Lingua inglese 1	3	37,5	I
<b>Esame</b>	<b>Denominazione corso</b>	<b>CFU</b>	<b>Ore</b>	<b>Sem.</b>
<b>C.I.</b>	<b>CHIMICA E PROPEDEUTICA BIOCHIMICA</b>	<b>8</b>	<b>100</b>	<b>I</b>
ins	Chimica medica 1	6	75	I
ins	Chimica medica 2	2	25	I
<b>Esame</b>	<b>Denominazione corso</b>	<b>CFU</b>	<b>Ore</b>	<b>Sem.</b>
<b>C.I.</b>	<b>ISTITUZIONI DI FISICA APPLICATA ALLA MEDICINA</b>	<b>7</b>	<b>87,5</b>	<b>I</b>
ins	Fisica applicata	7	87,5	I
<b>Esame</b>	<b>Denominazione corso</b>	<b>CFU</b>	<b>Ore</b>	<b>Sem.</b>
<b>C.I.</b>	<b>BIOLOGIA E GENETICA</b>	<b>10</b>	<b>125</b>	<b>I/II</b>
ins	Biologia applicata	7	87,5	I
ins	Genetica 1	1	12,5	II
ins	Genetica	2	25	II
<b>Esame</b>	<b>Denominazione corso</b>	<b>CFU</b>	<b>Ore</b>	<b>Sem.</b>
<b>C.I.</b>	<b>ISTOLOGIA ED EMBRIOLOGIA</b>	<b>6</b>	<b>75</b>	<b>II</b>
ins	Istologia ed embriologia	6	75	II



## AREA MEDICA

## CORSO DI LAUREA MAGISTRALE E A CICLO UNICO MEDICINA E CHIRURGIA

PIANO DI STUDI - ORDINAMENTO CODICE 615

## ANNO I

Esame	Denominazione corso	CFU	Ore	Sem.
<b>C.I.</b>	<b>ANATOMIA UMANA 1</b>	<b>10</b>	<b>125</b>	<b>II</b>
ins	Anatomia generale	3	37,5	II
ins	Anatomia topografica e sistematica	6	75	II
ins	Anatomia microscopica	1	12,5	II
<b>Idoneità</b>	<b>Denominazione corso</b>	<b>CFU</b>	<b>Ore</b>	<b>Sem.</b>
<b>C.I.</b>	<b>MICROBIOLOGIA</b>	<b>5</b>	<b>62,5</b>	<b>II</b>
ins	Microbiologia	5	62,5	II
	<b>Altre attività</b>	<b>CFU</b>	<b>Ore</b>	<b>Sem.</b>
	<b>A SCELTA DELLO STUDENTE</b>	<b>2</b>		<b>I/II</b>
<b>TOTALE CFU I ANNO</b>		<b>55</b>		

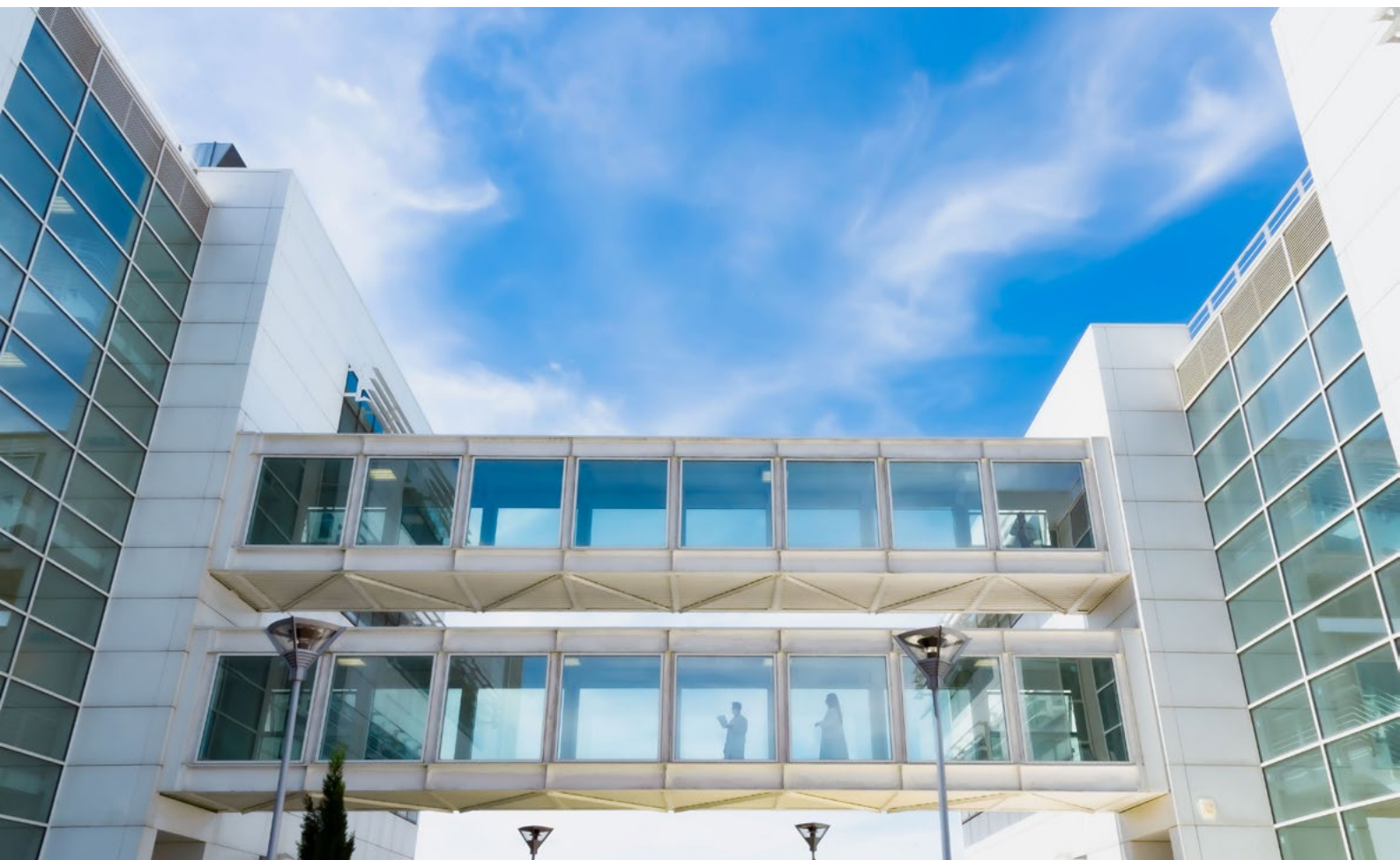

## AREA MEDICA

## ANNO II

Esame	Denominazione corso	CFU	Ore	Sem.
<b>C.I.</b>	<b>BIOCHIMICA</b>	<b>13</b>	<b>163</b>	<b>I/II</b>
ins	Chimica biologica	6	75	I
ins	Biochimica cellulare 1	5	62,5	II
ins	Biochimica cellulare 2	2	25	II
Esame	Denominazione corso	CFU	Ore	Sem.
<b>C.I.</b>	<b>ANATOMIA UMANA 2</b>	<b>9</b>	<b>112,5</b>	
ins	Anatomia del sistema nervoso	8	100	
ins	Anatomia radiologica	1	12,5	
Esame	Denominazione corso	CFU	Ore	Sem.
<b>C.I.</b>	<b>STATISTICA E BIOFISICA</b>	<b>7</b>	<b>87,5</b>	<b>I</b>
ins	Biofisica	2	25	I
ins	Strumentazione biomedica	1	12,5	I
ins	Statistica medica	2	25	I
ins	Informatica	2	25	I
Idoneità	Denominazione corso	CFU	Ore	Sem.
ins	Lingua inglese 2	3	37,5	I
Idoneità	Denominazione corso	CFU	Ore	Sem.
<b>C.I.</b>	<b>FISIOLOGIA MEDICA 1</b>	<b>10</b>	<b>125</b>	<b>II</b>
ins	Fisiologia dei processi cellulari	2	25	II
ins	Fisiologia degli organi ed apparati	8	100	II
Idoneità	Denominazione corso	CFU	Ore	Sem.
<b>C.I.</b>	<b>PATOLOGIA GENERALE 1</b>	<b>9</b>	<b>112,5</b>	<b>II</b>
ins	Patologia generale 1	5	62,5	II
ins	Immunologia	4	50	II
Idoneità	Altre attività	CFU	Ore	Sem.
	<b>A SCELTA DELLO STUDENTE</b>	<b>6</b>		<b>I/II</b>
<b>TOTALE CFU II ANNO</b>		<b>57</b>		

## AREA MEDICA

## ANNO III

Esame	Denominazione corso	CFU	Ore	Sem.
<b>C.I.</b>	<b>FISIOLOGIA MEDICA 2</b>	<b>7</b>	<b>87,5</b>	<b>I</b>
ins	Fisiologia del sistema nervoso	5	62,5	I
ins	Fisiologia della nutrizione	2	25	I
<b>Esame</b>	<b>Denominazione corso</b>	<b>CFU</b>	<b>Ore</b>	<b>Sem.</b>
<b>C.I.</b>	<b>PATOLOGIA GENERALE 2</b>	<b>5</b>	<b>62,5</b>	<b>I</b>
ins	Patologia generale 2	5	62,5	I
<b>Esame</b>	<b>Denominazione corso</b>	<b>CFU</b>	<b>Ore</b>	<b>Sem.</b>
<b>C.I.</b>	<b>BIOCHIMICA E PATOLOGIA CLINICA</b>	<b>6</b>	<b>75</b>	<b>I</b>
ins	Biochimica clinica	2	25	I
ins	Patologia clinica	2	25	I
ins	Medicina di laboratorio	2	25	I
<b>Esame</b>	<b>Denominazione corso</b>	<b>CFU</b>	<b>Ore</b>	<b>Sem.</b>
<b>C.I.</b>	<b>METODOLOGIA CLINICA</b>	<b>7</b>	<b>87,5</b>	<b>I</b>
ins	Semeiotica e metodologia medica	3	37,5	I
ins	Semeiotica e metodologia chirurgica	3	37,5	I
ins	Educazione terapeutica del paziente	1	12,5	I
<b>Idoneità</b>	<b>Denominazione corso</b>	<b>CFU</b>	<b>Ore</b>	<b>Sem.</b>
<b>C.I.</b>	<b>ANATOMIA PATOLOGICA I</b>	<b>10</b>	<b>125</b>	<b>II</b>
ins	Diagnostica isto-citopatologica	5	62,5	II
ins	Anatomia patologica I	5	62,5	II
<b>Idoneità</b>	<b>Denominazione corso</b>	<b>CFU</b>	<b>Ore</b>	<b>Sem.</b>
<b>C.I.</b>	<b>FARMACOLOGIA I</b>	<b>4</b>	<b>50</b>	<b>II</b>
ins	Farmacologia I	4	50	II
<b>Esame</b>	<b>Denominazione corso</b>	<b>CFU</b>	<b>Ore</b>	<b>Sem.</b>
<b>C.I.</b>	<b>PATOLOGIA SISTEMATICA I</b>	<b>8</b>	<b>100</b>	<b>II</b>
ins	Malattie infettive	4	50	II
ins	Microbiologia clinica	1	12,5	II
ins	Ematologia	3	37,5	II
<b>Idoneità</b>	<b>Denominazione corso</b>	<b>CFU</b>	<b>Ore</b>	<b>Sem.</b>
ins	Lingua inglese 3	3	37,5	II
	<b>TIROCINIO I SEMESTRE</b>	<b>CFU</b>	<b>SSD</b>	
discipline	Biochimica clinica	1	BIO/12	
discipline	Patologia clinica	1	MED/05	
discipline	Medicina di laboratorio	1	MED/46	
discipline	Semeiotica e metodologia medica	1	MED/09	
discipline	Semeiotica e metodologia chirurgica	1	MED/18	
	<b>TIROCINIO I SEMESTRE</b>	<b>CFU</b>	<b>SSD</b>	
discipline	Anatomia patologica	1	MED/08	
discipline	Farmacologia	1	BIO/14	
discipline	Malattie infettive	1	MED/17	
discipline	Ematologia	1	MED/15	
<b>TOTALE CFU III ANNO</b>		<b>59</b>		

## AREA MEDICA

## ANNO IV

<b>Esame</b>	<b>Denominazione corso</b>	<b>CFU</b>	<b>Ore</b>	<b>Sem.</b>
<b>C.I.</b>	<b>ANATOMIA PATOLOGICA 2</b>	<b>4</b>	<b>50</b>	<b>I</b>
ins	Anatomia patologica 2	4	50	I
<b>Esame</b>	<b>Denominazione corso</b>	<b>CFU</b>	<b>Ore</b>	<b>Sem.</b>
<b>C.I.</b>	<b>FARMACOLOGIA 2</b>	<b>7</b>	<b>87,5</b>	<b>I</b>
ins	Farmacologia 2	7	87,5	I
<b>Esame</b>	<b>Denominazione corso</b>	<b>CFU</b>	<b>Ore</b>	<b>Sem.</b>
<b>C.I.</b>	<b>PATOLOGIA SISTEMATICA 2</b>	<b>4</b>	<b>50</b>	<b>I</b>
ins	Otorinolaringoiatria	1	12,5	I
ins	Audiologia	1	12,5	I
ins	Malattie odontostomatologiche	2	25	I
<b>Esame</b>	<b>Denominazione corso</b>	<b>CFU</b>	<b>Ore</b>	<b>Sem.</b>
<b>C.I.</b>	<b>PATOLOGIA SISTEMATICA 3</b>	<b>9</b>	<b>112,5</b>	<b>I</b>
ins	Allergologia	2	25	I
ins	Gastroenterologia	3	37,5	I
ins	Chirurgia dell'apparato digerente	1	12,5	I
ins	Reumatologia	2	37,5	I
<b>Esame</b>	<b>Denominazione corso</b>	<b>CFU</b>	<b>Ore</b>	<b>Sem.</b>
<b>C.I.</b>	<b>PATOLOGIA SISTEMATICA 4</b>	<b>8</b>	<b>100</b>	<b>II</b>
ins	Endocrinologia	3	37,5	II
ins	Endocrinochirurgia	1	12,5	II
ins	Nefrologia	2	25	II
ins	Urologia	1	12,5	II
ins	Andrologia	1	12,5	II
<b>Esame</b>	<b>Denominazione corso</b>	<b>CFU</b>	<b>Ore</b>	<b>Sem.</b>
<b>C.I.</b>	<b>PATOLOGIA SISTEMATICA 5</b>	<b>4</b>	<b>50</b>	<b>II</b>
ins	Malattie cutanee	1	12,5	II
ins	Chirurgia plastica	1	12,5	II
ins	Malattie dell'apparato visivo	1	12,5	II
ins	Ottica fisiopatologica	1	12,5	II
<b>Esame</b>	<b>Denominazione corso</b>	<b>CFU</b>	<b>Ore</b>	<b>Sem.</b>
<b>C.I.</b>	<b>PATOLOGIA SISTEMATICA 6</b>	<b>8</b>	<b>50</b>	<b>II</b>
ins	Malattie dell'apparato respiratorio	3	37,5	II
ins	Chirurgia toracica	1	12,5	II
ins	Malattie dell'apparato cardiovascolare	3	37,5	II
ins	Chirurgia cardiaca e vascolare	1	12,5	II

## AREA MEDICA

TIROCINIO I SEMESTRE		CFU	SSD
discipline	Otorinolaringoiatria	1	MED/31
discipline	Malattie odontostomatologiche	1	MED/28
discipline	Allergologia	1	MED/09
discipline	Gastroenterologia	1	MED/12
discipline	Reumatologia	3	MED/16
TIROCINIO I SEMESTRE		CFU	SSD
discipline	Endocrinologia	2	MED/13
discipline	Nefrologia	1	MED/14
discipline	Urologia	1	MED/24
discipline	Malattie cutanee	1	MED/35
discipline	Chirurgia plastica	1	MED/19
discipline	Malattie dell'apparato visivo	1	MED/30
discipline	Malattie dell'apparato respiratorio	1	MED/10
discipline	Malattie dell'apparato cardiovascolare	2	MED/11
discipline	Chirurgia toracica	1	MED/21
<b>TOTALE CFU IV ANNO</b>		<b>58</b>	



## AREA MEDICA

## ANNO V

Esame	Denominazione corso	CFU	Ore	Sem.
<b>C.I.</b>	<b>MEDICINA INTERNA</b>	<b>11</b>	<b>137,5</b>	<b>I/II</b>
ins	Medicina interna 1	2	25	I
ins	Genetica medica	2	25	I
ins	Medicina interna 2	4	50	II
ins	Oncologia medica	3	37,5	II
Esame	Denominazione corso	CFU	Ore	Sem.
<b>C.I.</b>	<b>CHIRURGIA GENERALE</b>	<b>12</b>	<b>150</b>	<b>I/II</b>
ins	Chirurgia generale 1	5	62,5	I
ins	Chirurgia geriatrica	1	12,5	I
ins	Chirurgia generale 2	5	62,5	II
ins	Chirurgia oncologica	1	12,5	II
Esame	Denominazione corso	CFU	Ore	Sem.
<b>C.I.</b>	<b>NEUROLOGIA</b>	<b>6</b>	<b>75</b>	<b>I</b>
ins	Neurologia	3	37,5	I
ins	Medicina fisica e riabilitativa 1	1	12,5	I
ins	Neurofisiopatologia	1	12,5	I
ins	Neurochirurgia	1	12,5	I
Esame	Denominazione corso	CFU	Ore	Sem.
<b>C.I.</b>	<b>DIAGNOSTICA PER IMMAGINI</b>	<b>6</b>	<b>75</b>	<b>I</b>
ins	Radiologia	3	37,5	I
ins	Radiologia e radioprotezione	1	12,5	I
ins	Medicina nucleare	1	12,5	I
ins	Radioterapia	1	12,5	I
Esame	Denominazione corso	CFU	Ore	Sem.
<b>C.I.</b>	<b>ORTOPEDIA E RIABILITAZIONE</b>	<b>4</b>	<b>50</b>	<b>II</b>
ins	Ortopedia	2	25	II
ins	Medicina fisica e riabilitativa 2	2	25	II
Esame	Denominazione corso	CFU	Ore	Sem.
<b>C.I.</b>	<b>IGIENE</b>	<b>6</b>	<b>75</b>	<b>II</b>
ins	Igiene	4	50	II
ins	Epidemiologia	2	25	II
<b>TIROCINIO I SEMESTRE</b>		CFU	SSD	
discipline	Neurologia	1	MED/26	
discipline	Radiologia	1	MED/36	
<b>TIROCINIO II SEMESTRE</b>		CFU	SSD	
discipline	Oncologia medica	1	MED/18	
discipline	Ortopedia	1	MED/35	
discipline	Medicina fisica e riabilitativa	1	MED/34	
<b>TIROCINIO DI APPROFONDIMENTO</b>		CFU		
discipline	Tirocinio di approfondimento	13		
<b>TOTALE CFU V ANNO</b>		<b>63</b>		

## AREA MEDICA

## ANNO VI

Esame	Denominazione corso	CFU	Ore	Sem.
<b>C.I.</b>	<b>GERIATRIA</b>	<b>3</b>	<b>37,5</b>	<b>I</b>
ins	Medicina interna I	2	25	I
ins	Genetica medica	1	12,5	I
<b>Esame</b>	<b>Denominazione corso</b>	<b>CFU</b>	<b>Ore</b>	<b>Sem.</b>
<b>C.I.</b>	<b>PSICHIATRIA</b>	<b>4</b>	<b>50</b>	<b>I</b>
ins	Psichiatria	2	25	I
ins	Psicologia medica	1	12,5	I
ins	Igiene mentale	1	12,5	I
<b>Esame</b>	<b>Denominazione corso</b>	<b>CFU</b>	<b>Ore</b>	<b>Sem.</b>
<b>C.I.</b>	<b>EMERGENZE MEDICO-CHIRURGICHE</b>	<b>8</b>	<b>100</b>	<b>I</b>
ins	Anestesiologia, rianimazione e terapia del dolore	3	37,5	I
ins	Medicina d'urgenza	1	12,5	I
ins	Terapia intensiva, iperbarica e medicina delle catastrofi	3	37,5	I
ins	Chirurgia d'urgenza	1	12,5	I
<b>Esame</b>	<b>Denominazione corso</b>	<b>CFU</b>	<b>Ore</b>	<b>Sem.</b>
<b>C.I.</b>	<b>MALATTIE DELL'ETÀ EVOLUTIVA</b>	<b>4</b>	<b>50</b>	<b>I</b>
ins	Pediatria	3	37,5	I
ins	Chirurgia pediatrica	1	12,5	I
<b>Esame</b>	<b>Denominazione corso</b>	<b>CFU</b>	<b>Ore</b>	<b>Sem.</b>
<b>C.I.</b>	<b>GINECOLOGIA ED OSTETRICIA</b>	<b>5</b>	<b>62,5</b>	<b>I</b>
ins	Ginecologia ed ostetricia	4	50	I
ins	Fisiopatologia della riproduzione	1	12,5	I
<b>Esame</b>	<b>Denominazione corso</b>	<b>CFU</b>	<b>Ore</b>	<b>Sem.</b>
<b>C.I.</b>	<b>MEDICINA DEL LAVORO E DI COMUNITÀ</b>	<b>3</b>	<b>37,5</b>	<b>II</b>
ins	Medicina del lavoro	2	25	II
ins	Tossicologia industriale	1	12,5	II
<b>Esame</b>	<b>Denominazione corso</b>	<b>CFU</b>	<b>Ore</b>	<b>Sem.</b>
<b>C.I.</b>	<b>MEDICINA LEGALE</b>	<b>4</b>	<b>50</b>	<b>II</b>
ins	Medicina legale	4	50	II
<b>Idoneità</b>	<b>Denominazione corso</b>	<b>CFU</b>	<b>Ore</b>	<b>Sem.</b>
	<b>MEDICINA GENERALE</b>	<b>1</b>		<b>II</b>
	<b>TIROCINIO I SEMESTRE</b>	<b>CFU</b>	<b>SSD</b>	
	SKILL LAB	1	MED/41	
discipline	Ginecologia ed ostetricia	1	MED/40	
discipline	Pediatria	1	MED/36	
	<b>TIROCINIO II SEMESTRE</b>	<b>CFU</b>	<b>Ore</b>	<b>Periodo</b>
	TIROCINIO PRATICO-VALUTATIVO VALIDO AI FINI ESAME DI STATO (TPVES)			
area	Medica	5	100	1 mese
area	Chirurgica	1	100	1 mese
area	Medicina generale	5	100	1 mese
	<b>PROVA FINALE</b>	<b>CFU</b>		
	ATTIVITÀ RELATIVE ALLA PROVA FINALE	18		
<b>TOTALE CFU VI ANNO</b>		<b>68</b>		

## AREA MEDICA

## CORSO DI LAUREA MAGISTRALE E A CICLO UNICO ODONTOIATRIA E PROTESI DENTARIA

**CLASSE DI CORSO:** LM-46

**TITOLO RILASCIATO:** Laurea Magistrale

**INFORMAZIONI:** Prof. Lorenzo Lo Muzio - [lorenzo.lomuzio@unifg.it](mailto:lorenzo.lomuzio@unifg.it)

### OBIETTIVI FORMATIVI

Il Corso di Laurea Magistrale in “Odontoiatria e Protesi dentaria” si articola attualmente in sei anni e prevede la frequenza obbligatoria sia per la parte teorica che per la parte professionalizzante. L'allievo acquisisce un bagaglio di conoscenze teoriche e di abilità tecniche che gli consentiranno, appena conseguita la laurea, di esercitare la professione odontoiatrica.

Per tale motivo, gli studenti dapprima sono invitati ad osservare la pratica operativa, svolgendo spesso anche un compito di assistenza presso la poltrona odontoiatrica, quindi dopo una fase di didattica multimediale e simulata su manichini effettuano, alla fine del loro percorso formativo, prestazioni direttamente sul paziente, affiancati da tutor. Il Corso di Laurea offre una formazione propedeutica medicobiologica, su cui si innestano conoscenze più specifiche relative alla fisiologia e alla patologia oro-dentaria.

Le conoscenze di base di natura biologica vengono quindi integrate con lo studio delle discipline

cliniche che trattano dell'apparato stomatognatico e delle sue patologie dal punto di vista preventivo, diagnostico, terapeutico e riabilitativo. Al fine di garantire una didattica conforme alle direttive europee e competitiva rispetto agli altri Atenei Italiani, l'Università di Foggia si propone di realizzare attività formative qualificanti che garantiscano ai propri laureati conoscenze profonde di scienze di base e competenze sulle patologie dell'apparato stomatognatico – anche in relazione alla salute generale – e sui più attuali protocolli terapeutici.

L'ammissione al Corso di Laurea prevede il superamento il test di ammissione nazionale, basato su quesiti a scelta multipla. La selezione avviene annualmente, nel mese di settembre, in data indicata dal Ministero dell'Istruzione, Università e Ricerca. Gli studenti frequentano le lezioni e i laboratori situati presso la Clinica Odontoiatrica sita in Via Rovelli a Foggia.

### SBOCCHI PROFESSIONALI

Il corso prepara alla seguente professione (**codifiche ISTAT**):

Dentisti e odontostomatologi (2.4.1.5.0)



## AREA MEDICA

## PIANO DI STUDI

## ANNO I

Esame	Denominazione corso	CFU	Ore	Sem.	SSD
<b>C.I.</b>	<b>SCIENZE COMPORTAMENTALI E METODOLOGIA SCIENTIFICA</b>	<b>11</b>		<b>I</b>	
ins	Didattica e pedagogia speciale	1	12,5	I	M-PED/03
ins	Statistica medica	4	50	I	M-PED/03
ins	Informatica	4	50	I	M-PED/03
ins	Psicologia generale	2	25	I	M-PED/03
<b>Esame</b>	<b>Denominazione corso</b>	<b>CFU</b>	<b>Ore</b>	<b>Sem.</b>	<b>SSD</b>
<b>C.I.</b>	<b>CHIMICA</b>	<b>6</b>		<b>I</b>	
ins	Psichiatria	6	75	I	BIO/10
<b>Esame</b>	<b>Denominazione corso</b>	<b>CFU</b>	<b>Ore</b>	<b>Sem.</b>	<b>SSD</b>
<b>C.I.</b>	<b>FISICA APPLICATA</b>	<b>6</b>		<b>I</b>	
ins	Fisica applicata	6	75	I	FIS/07
<b>Esame</b>	<b>Denominazione corso</b>	<b>CFU</b>	<b>Ore</b>	<b>Sem.</b>	<b>SSD</b>
<b>C.I.</b>	<b>BIOLOGIA E GENETICA</b>	<b>11</b>		<b>I/II</b>	
ins	Biologia applicata	9	112,5	I	BIO/13
ins	Genetica e genetica medica	2	25	II	MED/03
<b>Idoneità</b>	<b>Denominazione corso</b>	<b>CFU</b>	<b>Ore</b>	<b>Sem.</b>	<b>SSD</b>
	<b>LINGUA INGLESE</b>	<b>7</b>		<b>II</b>	
ins	Lingua inglese	7	87,5	II	L-LIN/12
<b>Esame</b>	<b>Denominazione corso</b>	<b>CFU</b>	<b>Ore</b>	<b>Sem.</b>	<b>SSD</b>
<b>C.I.</b>	<b>ISTOLOGIA</b>	<b>7</b>		<b>II</b>	
ins	Istologia	7	87,5	II	BIO/17
<b>Esame</b>	<b>Denominazione corso</b>	<b>CFU</b>	<b>Ore</b>	<b>Sem.</b>	<b>SSD</b>
<b>C.I.</b>	<b>ANATOMIA UMANA</b>	<b>10</b>		<b>II</b>	
ins	Anatomia generale	2	25	II	BIO/16
ins	Anatomia sistematica e topografica	4	50	II	BIO/16
ins	Anatomia del sistema nervoso e dell'apparato stomatico	4	50	II	BIO/16
	<b>ALTRE ATTIVITÀ</b>	<b>CFU</b>	<b>Ore</b>	<b>Sem.</b>	<b>SSD</b>
	<b>A SCELTA DELLO STUDENTE</b>	<b>2</b>		<b>I/II</b>	<b>SSD afferenti OD</b>
<b>TOTALE CFU I ANNO</b>		<b>60</b>			

## AREA MEDICA

## ANNO II

Esame	Denominazione corso	CFU	Ore	Sem.	SSD
<b>C.I.</b>	<b>BIOCHIMICA E BIOLOGIA</b>	<b>7</b>		<b>I</b>	
ins	Biochimica	3	37,5	I	BIO/10
ins	Biochimica clinica e biologia molecolare clinica	1	12,5	I	BIO/12
ins	Biologia molecolare	3	37,5	I	BIO/10
<b>Esame</b>	<b>Denominazione corso</b>	<b>CFU</b>	<b>Ore</b>	<b>Sem.</b>	<b>SSD</b>
<b>C.I.</b>	<b>FISIOLOGIA</b>	<b>10</b>		<b>I</b>	
ins	Fisiologia	10	125	I	BIO/09
<b>Esame</b>	<b>Denominazione corso</b>	<b>CFU</b>	<b>Ore</b>	<b>Sem.</b>	<b>SSD</b>
<b>C.I.</b>	<b>PATOLOGIA GENERALE</b>	<b>7</b>		<b>I</b>	
ins	Patologia generale	7	87,5	I	MED/04
<b>Esame</b>	<b>Denominazione corso</b>	<b>CFU</b>	<b>Ore</b>	<b>Sem.</b>	<b>SSD</b>
<b>C.I.</b>	<b>MICROBIOLOGIA ED IGIENE</b>	<b>20</b>		<b>I/II</b>	
ins	Igiene generale e applicata	8	100	I	MED/42
ins	Dermatologia	3	37,5	II	MED/35
ins	Microbiologia e microbiologia clinica	6	75	I	MED/07
ins	Malattie infettive	3	37,5	II	MED/17
<b>Esame</b>	<b>Denominazione corso</b>	<b>CFU</b>	<b>Ore</b>	<b>Sem.</b>	<b>SSD</b>
<b>C.I.</b>	<b>PRINCIPI DI ODONTOIATRIA</b>	<b>14</b>		<b>II</b>	
ins	Igiene dentale	3	37,5	II	MED/50
tirocinio	Igiene dentale	1	16	II	MED/50
ins	Odontoiatria preventiva e di comunità	3	37,5	II	MED/28
tirocinio	Odontoiatria preventiva e di comunità	1	16	II	MED/28
ins	Propedeutica clinica	5	62,5	II	MED/28
tirocinio	Propedeutica clinica	1	16	II	MED/28
	<b>ALTRE ATTIVITÀ</b>	<b>CFU</b>	<b>Ore</b>	<b>Sem.</b>	<b>SSD</b>
	<b>A SCELTA DELLO STUDENTE</b>	<b>2</b>		<b>I/II</b>	<b>SSD afferenti OD</b>
<b>TOTALE CFU I ANNO</b>		<b>61</b>			

## AREA MEDICA

## ANNO III

Esame	Denominazione corso	CFU	Ore	Sem.	SSD
<b>C.I.</b>	<b>MATERIALI DENTARI E TECNOLOGIE PROTESICHE</b>	<b>15</b>		<b>I</b>	
ins	Materiali dentari	5	62,5	I	MED/28
tirocinio	Materiali dentari	2	32	I	MED/28
ins	Tecnologie protesiche di laboratorio	5	62,5	I	MED/28
tirocinio	Tecnologie protesiche di laboratorio	3	48	I	MED/28
Esame	Denominazione corso	CFU	Ore	Sem.	SSD
<b>C.I.</b>	<b>SCIENZE MEDICHE</b>	<b>16</b>		<b>I</b>	
ins	Patologia clinica	3	37,5	I	MED/05
tirocinio	Patologia clinica	2	32	I	MED/05
ins	Medicina interna	7	87,5	I	MED/09
tirocinio	Medicina interna	2	32	I	MED/09
ins	Cardiologia	2	25	I	MED/11
Esame	Denominazione corso	CFU	Ore	Sem.	SSD
<b>C.I.</b>	<b>ANATOMIA PATOLOGICA</b>	<b>6</b>		<b>I</b>	
ins	Anatomia patologica	6	75	I	MED/08
Esame	Denominazione corso	CFU	Ore	Sem.	SSD
<b>C.I.</b>	<b>FARMACOLOGIA</b>	<b>6</b>		<b>I</b>	
ins	Farmacologia	6	75,5	I	BIO/14
Esame	Denominazione corso	CFU	Ore	Sem.	SSD
<b>C.I.</b>	<b>DIGNOSTICA PER IMMAGINI</b>	<b>6</b>		<b>II</b>	
ins	Diagnostica per immagini	6	75	II	MED/36
Esame	Denominazione corso	CFU	Ore	Sem.	SSD
<b>C.I.</b>	<b>PATOLOGIA SPECIALE ODONTOSTOMATOLOGICA</b>	<b>9</b>		<b>II</b>	
ins	Patologia speciale odontostomatologica	6	75	II	MED/28
tirocinio	Patologia speciale odontostomatologica	3	48	II	MED/28
<b>ALTRE ATTIVITÀ</b>		<b>CFU</b>	<b>Ore</b>	<b>Sem.</b>	<b>SSD</b>
<b>A SCELTA DELLO STUDENTE</b>		<b>2</b>		<b>I/II</b>	<b>SSD afferenti OD</b>
<b>TOTALE CFU I ANNO</b>		<b>60</b>			

## AREA MEDICA

## ANNO IV

Esame	Denominazione corso	CFU	Ore	Sem.	SSD
<b>C.I.</b>	<b>SCIENZE MEDICHE II</b>	<b>15</b>		<b>I</b>	
ins	Chirurgia generale	5	62,5	I	MED/18
ins	Anestesiologia e trattamento dell'emergenza	6	75	I	MED/41
tirocinio	Anestesiologia e trattamento dell'emergenza	4	64	I	MED/41
<b>Esame</b>	<b>Denominazione corso</b>	<b>CFU</b>	<b>Ore</b>	<b>Sem.</b>	<b>SSD</b>
<b>C.I.</b>	<b>NEUROLOGIA E PSICHIATRIA</b>	<b>4</b>		<b>I</b>	
ins	Psichiatria	1	12,5	I	MED/25
ins	Neurologia	2	25	I	MED/26
tirocinio	Neurologia	1	16	I	MED/26
<b>Esame</b>	<b>Denominazione corso</b>	<b>CFU</b>	<b>Ore</b>	<b>Sem.</b>	<b>SSD</b>
<b>C.I.</b>	<b>MEDICINA LEGALE</b>	<b>4</b>		<b>I</b>	
ins	Medicina legale	4	50	I	MED/43
<b>Esame</b>	<b>Denominazione corso</b>	<b>CFU</b>	<b>Ore</b>	<b>Sem.</b>	<b>SSD</b>
<b>C.I.</b>	<b>DISCIPLINE ODONTOSTOMATOLOGICHE 1</b>	<b>28</b>		<b>I/II</b>	
ins	Protesi	6	75	I/II	MED/28
tirocinio	Protesi	2	32	I/II	MED/28
ins	Paradontologia	5	62,5	I/II	MED/28
tirocinio	Paradontologia	2	32	I/II	MED/28
ins	Odontoiatria conservativa	5	62,5	I/II	MED/28
tirocinio	Odontoiatria conservativa	2	32	I/II	MED/28
ins	Ortodonzia	5	62,5	I/II	MED/28
tirocinio	Ortodonzia	1	16	I/II	MED/28
<b>Esame</b>	<b>Denominazione corso</b>	<b>CFU</b>	<b>Ore</b>	<b>Sem.</b>	<b>SSD</b>
<b>C.I.</b>	<b>CHIRURGIA ORALE</b>	<b>5</b>		<b>II</b>	
ins	Chirurgia orale	4	50	II	MED/28
tirocinio	Chirurgia orale	1	16	II	MED/28
<b>Esame</b>	<b>Denominazione corso</b>	<b>CFU</b>	<b>Ore</b>	<b>Sem.</b>	<b>SSD</b>
<b>C.I.</b>	<b>GNATOLOGIA</b>	<b>5</b>		<b>II</b>	
ins	Gnatologia	3	37,5	II	MED/28
tirocinio	Gnatologia	1	16	II	MED/28
<b>TOTALE CFU IV ANNO</b>		<b>60</b>			

## AREA MEDICA

## ANNO V

Esame	Denominazione corso	CFU	Ore	Sem.	SSD
<b>C.I.</b>	<b>PARADONTOLOGIA</b>	<b>6</b>		<b>I</b>	
ins	Paradontologia	4	50	I	MED/28
tirocinio	Paradontologia	2	32	I	MED/28
<b>Esame</b>	<b>Denominazione corso</b>	<b>CFU</b>	<b>Ore</b>	<b>Sem.</b>	<b>SSD</b>
<b>C.I.</b>	<b>PATOLOGIA E TERAPIA MAXILLO FACCIALE</b>	<b>10</b>		<b>I</b>	
ins	Chirurgia plastica	2	25	I	MED/19
ins	Chirurgia maxillo-facciale	3	37,5	I	MED/29
ins	Chirurgia orale	2	25	I	MED/28
tirocinio	Chirurgia orale	2	32	I	MED/28
ins	Otorinolaringoiatria	1	12,5	I	MED/31
<b>Esame</b>	<b>Denominazione corso</b>	<b>CFU</b>	<b>Ore</b>	<b>Sem.</b>	<b>SSD</b>
<b>C.I.</b>	<b>PROTESI DENTARIA</b>	<b>5</b>		<b>I</b>	
ins	Protesi dentaria	3	37,5	I	MED/28
tirocinio	Protesi dentaria	2	32	I	MED/28
<b>Esame</b>	<b>Denominazione corso</b>	<b>CFU</b>	<b>Ore</b>	<b>Sem.</b>	<b>SSD</b>
<b>C.I.</b>	<b>ODONTOIATRIA RESTAURATIVA</b>	<b>12</b>		<b>I/II</b>	
ins	Odontoiatria conservativa	3	37,5	I/II	MED/28
tirocinio	Odontoiatria conservativa	1	16	I/II	MED/28
ins	Endodonzia	5	62,5	I/II	MED/28
tirocinio	Endodonzia	3	48	I/II	MED/28
<b>Esame</b>	<b>Denominazione corso</b>	<b>CFU</b>	<b>Ore</b>	<b>Sem.</b>	<b>SSD</b>
<b>C.I.</b>	<b>ORTODONZIA</b>	<b>9</b>		<b>I/II</b>	
ins	Ortodonzia	7	87,5	I/II	MED/28
tirocinio	Ortodonzia	2	32	I/II	MED/28
<b>Esame</b>	<b>Denominazione corso</b>	<b>CFU</b>	<b>Ore</b>	<b>Sem.</b>	<b>SSD</b>
<b>C.I.</b>	<b>IMPLANTOLOGIA</b>	<b>12</b>		<b>II</b>	
ins	Clinica odontostomatologica	2	25	II	MED/28
tirocinio	Clinica odontostomatologica	1	16	II	MED/28
ins	Chirurgia orale	2	25	II	MED/28
tirocinio	Chirurgia orale	1	16	II	MED/28
ins	Protesi dentaria	2	25	II	MED/28
tirocinio	Protesi dentaria	1	16	II	MED/28
ins	Paradontologia	2	25	II	MED/28
tirocinio	Paradontologia	1	16	II	MED/28
<b>Esame</b>	<b>Denominazione corso</b>	<b>CFU</b>	<b>Ore</b>	<b>Sem.</b>	<b>SSD</b>
<b>C.I.</b>	<b>ODONTOIATRIA PEDIATRICA</b>	<b>6</b>		<b>II</b>	
ins	Pedodonzia	4	50	II	MED/28
tirocinio	Pedodonzia	1	16	II	MED/28
ins	Pediatria	1	12,5	II	MED/28
<b>TOTALE CFU IV ANNO</b>		<b>60</b>			

## AREA MEDICA

## ANNO VI

Esame	Denominazione corso	CFU	Ore	Sem.	SSD
<b>C.I.</b>	<b>DISCIPLINE ODONTOSTOMATOLOGICHE II</b>	<b>16</b>		<b>I/II</b>	
tirocinio	Paradontologia	6	96	I/II	MED/28
tirocinio	Patologia speciale odontostomatologica	2	32	I/II	MED/28
tirocinio	Gnatologia	2	32	I/II	MED/28
tirocinio	Protesi dentaria	6	96	I/II	MED/28
Esame	Denominazione corso	CFU	Ore	Sem.	SSD
<b>C.I.</b>	<b>DISCIPLINE ODONTOSTOMATOLOGICHE III</b>	<b>18</b>		<b>I/II</b>	
tirocinio	Odontoiatria conservativa/endodonzia	6	96	I/II	MED/28
tirocinio	Chirurgia orale	2	32	I/II	MED/28
tirocinio	Pedodonzia	3	48	I/II	MED/28
tirocinio	Ortodonzia	7	112	I/II	MED/28
Esame	Denominazione corso	CFU	Ore	Sem.	SSD
<b>C.I.</b>	<b>TERAPIA ODONTOSTOMATOLOGICA INTEGRATA</b>	<b>14</b>		<b>I/II</b>	
ins	Clinica odontostomatologica	4	50	I/II	MED/28
tirocinio	Clinica odontostomatologica	8	128	I/II	MED/28
tirocinio	Odontoiatria preventiva e di comunità	2	32	I/II	MED/28
<b>ALTRE ATTIVITÀ</b>		<b>CFU</b>	<b>Ore</b>	<b>Sem.</b>	<b>SSD</b>
	<b>A SCELTA DELLO STUDENTE</b>	<b>2</b>		<b>I/II</b>	<b>SSD afferenti OD</b>
	<b>PROVA FINALE</b>	<b>10</b>			
<b>TOTALE CFU IV ANNO</b>		<b>60</b>			

## CORSO DI LAUREA MAGISTRALE: SCIENZE DELLE ATTIVITÀ MOTORIE PREVENTIVE E ADATTATE

**CLASSE DI CORSO:** LM-67

**TITOLO RILASCIATO:** Laurea Magistrale

**INFORMAZIONI:** Prof. Dario Colella - [dario.colella@unifg.it](mailto:dario.colella@unifg.it)

### OBIETTIVI FORMATIVI

Il Corso di Laurea Magistrale in “Scienze e Tecniche delle Attività Motorie Preventive e Adattate” prepara alle seguenti pratiche:

- 1) la direzione tecnica e la supervisione di programmi motori adattati ad adulti sani, adolescenti, anziani, soggetti con vizi posturali o con quadri clinici stabilizzati, riguardanti diversi organi e apparati, con l'approfondimento delle conoscenze relative alle possibili complicanze correlate all'esercizio fisico e alle precauzioni per prevenirle;
- 2) la programmazione e la supervisione di proposte individualizzate di esercizio fisico, basandosi su indicazioni sanitarie e dati di valutazione motori stabilendo, per le varie patologie croniche e condizioni di disabilità fisica e psichica, il tipo di esercizio, l'intensità, la durata, la frequenza, la progressione, le precauzioni;
- 3) la valutazione dell'esercizio fisico post-riabilitativo, in termini di modalità, protocolli, misurazioni fisiologiche e risultati attesi, specifici per differenti popolazioni, inclusi soggetti con patologie cardiovascolari, polmonari, metaboliche e di altra natura in fase stabilizzata dal punto di vista clinico e riabilitativo, i bambini e gli anziani;

- 4) la pratica delle procedure per far fronte a situazioni di emergenza cardio-respiratoria, che possono insorgere prima, durante e dopo un test di esercizio o una sessione di attività motoria guidata;
- 5) l'indicazione delle strategie comportamentali necessarie per le modificazioni degli stili di vita, comprendenti l'esercizio, l'alimentazione e i metodi di affrontare stress e malattie;
- 6) gli interventi in ambito cognitivo-comportamentale utili per migliorare l'adesione ai programmi di attività motoria e la perseveranza nella loro prosecuzione;
- 7) l'elaborazione e l'implementazione delle metodologie e delle tecniche educative, comunicative e psico-motorie rivolte a disabili, bambini, adulti, anziani e a soggetti che necessitano di assistenza e rieducazione sociale e civile.

L'ammissione al Corso di Laurea prevede il superamento del test di ammissione locale, basato su quesiti a scelta multipla. La selezione avviene annualmente, nel mese di settembre. Gli studenti frequentano le lezioni e i laboratori situati presso il Polo di Scienze Motorie situato in Viale Virgilio a Foggia.

**AREA MEDICA****SBOCCHI PROFESSIONALI**

Il corso prepara alla professione dei seguenti profili (codifiche ISTAT):

- Specialisti nell'educazione e nella formazione di soggetti diversamente abili (2.6.5.1.0)
- Istruttori di discipline sportive non agonistiche (3.4.2.4.0)
- Organizzatori di eventi e di strutture sportive (3.4.2.5.1)
- Allenatori e tecnici sportivi (3.4.2.6.1)
- Atleti (3.4.2.7.0)





## AREA MEDICA

## PIANO DI STUDI

## ANNO I

Esame	Denominazione corso	CFU	Ore	Sem.	SSD
	<b>PEDAGOGIA DELLE ATTIVITÀ MOTORIE E PREVENTIVE E ADATTATE</b>	<b>7</b>	<b>70</b>		<b>M-PED/01</b>
Esame	Denominazione corso	CFU	Ore	Sem.	SSD
<b>C.I.</b>	<b>TEORIA E METODOLOGIA DEL MOVIMENTO UMANO E T.T.D. DIDATTICA DELLE ATTIVITÀ MOTORIE PER L'ETÀ EVOLUTIVA E LE POPOLAZIONI SPECIALI</b>	<b>12</b>	<b>120</b>		
ins	T.T.D. Didattica delle attività motorie per l'età evolutiva e le popolazioni speciali	6	60		M-EDF/01
ins	Teoria e metodologia del movimento umano	6	60		M-EDF/01
Esame	Denominazione corso	CFU	Ore	Sem.	SSD
<b>C.I.</b>	<b>ELEMENTI DI IGIENE E FARMACOLOGIA APPLICATA</b>	<b>12</b>	<b>120</b>		
ins	Elementi di igiene e farmacologia applicata 1	6	60		MED/42
ins	Elementi di igiene e farmacologia applicata 2	6	60		BIO/14
Esame	Denominazione corso	CFU	Ore	Sem.	SSD
	<b>FISIOLOGIA DELLE ATTIVITÀ MOTORIE PREVENTIVE E ADATTATE</b>	<b>6</b>	<b>60</b>		<b>BIO/09</b>
Esame	Denominazione corso	CFU	Ore	Sem.	SSD
	<b>METODI DI VALUTAZIONE MOTORIA</b>	<b>6</b>	<b>60</b>		<b>M-EDF/02</b>
Esame	Denominazione corso	CFU	Ore	Sem.	SSD
	<b>T.T.D. DIDATTICA DELLE ATTIVITÀ MOTORIE PER L'ETÀ ADULTA E ANZIANA E LE POPOLAZIONI SPECIALI</b>	<b>6</b>	<b>60</b>		<b>M-EDF/01</b>
	ALTRE ATTIVITÀ	CFU	Ore	Sem.	SSD
	<b>ATTIVITÀ FORMATIVE A SCELTA DELLO STUDENTE</b>	<b>4</b>	<b>40</b>	<b>I/II</b>	
	<b>TIROCINIO FORMATIVO E DI ORIENTAMENTO I ANNO</b>	<b>4</b>			
<b>TOTALE CFU I ANNO</b>		<b>57</b>			

## AREA MEDICA

## ANNO II

Esame	Denominazione corso	CFU	Ore	Sem.	SSD
	<b>SOCIOLOGIA ED ELEMENTI DI STATISTICA</b>	<b>6</b>	<b>60</b>		<b>SPS/08</b>
Esame	Denominazione corso	CFU	Ore	Sem.	SSD
<b>C.I.</b>	<b>T.T. DIDATTICA DELLE ATTIVITÀ MOTORIE PREVENTIVE ECOMPENSATIVE E T.T. DIDATTICA DELLE ATTIVITÀ SPORTIVE ADATTATE</b>	<b>12</b>	<b>120</b>		
ins	T.T. Didattica delle attività motorie preventive e compensative	6	60		M-DF/01
ins	T.T. Didattica delle attività sportive	6	60		M-DF/02
Esame	Denominazione corso	CFU	Ore	Sem.	SSD
	<b>MEDICINA RIABILITATIVA E PATOLOGIE DEL MOVIMENTO</b>	<b>6</b>	<b>60</b>		<b>MED/34</b>
Esame	Denominazione corso	CFU	Ore	Sem.	SSD
	<b>MEDICINA CLINICA</b>	<b>6</b>	<b>60</b>		<b>MED/10</b>
Esame	Denominazione corso	CFU	Ore	Sem.	SSD
	<b>ELEMENTI DI DIRITTO DELLE SCIENZE MOTORIE PREVENTIVE E ADATTATE</b>	<b>6</b>	<b>60</b>		<b>IUS/10</b>
Idoneità	Denominazione corso	CFU	Ore	Sem.	SSD
	<b>INFORMATICA</b>	<b>2</b>	<b>20</b>		<b>INF/01</b>
	ALTRE ATTIVITÀ	CFU	Ore	Sem.	SSD
	<b>ATTIVITÀ FORMATIVE A SCELTA DELLO STUDENTE</b>	<b>4</b>	<b>40</b>	<b>I/II</b>	
	<b>TIROCINIO FORMATIVO E DI ORIENTAMENTO I ANNO</b>	<b>4</b>			
	<b>TIROCINIO PROFESSIONALIZZANTE</b>	<b>12</b>			
	<b>TESI FINALE</b>	<b>4</b>			
<b>TOTALE CFU II ANNO</b>		<b>63</b>			

## AREA MEDICA

## CORSO DI LAUREA MAGISTRALE: SCIENZE DELLE PROFESSIONI SANITARIE TECNICHE DIAGNOSTICHE

**CLASSE DI CORSO:** (LM/SNT3)

**TITOLO RILASCIATO:** Laurea Magistrale

**INFORMAZIONI:** Prof.ssa Rosa Santacroce - [rosa.santacroce@unifg.it](mailto:rosa.santacroce@unifg.it)

### OBIETTIVI FORMATIVI

Il Corso di Laurea Magistrale intende formare figure professionali nel campo tecnico diagnostico che posseggano una formazione culturale e professionale avanzata per intervenire con elevate competenze nei processi gestionali, organizzativi, formativi e di ricerca nell'ambito pertinente alle professioni sanitarie tecniche diagnostico assistenziali della Classe di appartenenza.

Il Corso di Studio Magistrale è a numero programmato a livello nazionale ai sensi della Legge 2 agosto 1999 n. 264. Per l'ammissione è richiesto il possesso di laurea conseguita nella classe L/SNT3, o nella corrispondente classe di cui al D.M. 509/99, o di diploma universitario abilitante alla professione o di altro titolo equipollente (ai sensi della legge n. 42/1999), nonché coloro che sono in possesso di titolo di studio conseguito all'estero, riconosciuto idoneo. I candidati vincitori accedono al percorso di studio magistrale di riferimento senza debiti formativi.

Il curriculum di studi è stato disegnato in adempimento agli obblighi di legge per rispondere all'esigenza manifestata dal territorio e dal mondo del lavoro di formare figure professionali che possano operare nel campo tecnico diagnostico per rivestire con competenza e professionalità ruoli di gestione e organizzazione dei servizi sanitari diagnostici e ruoli di formazione del personale ad essi addetto.

Il laureato in Scienze delle Professioni Sanitarie Tecniche Diagnostiche è infatti un professionista della salute che presta la sua attività:

- nelle strutture dirigenziali (attuali dipartimenti delle professioni sanitarie) delle aziende ospedaliere e territoriali del Sistema Sanitario Nazionale e nelle analoghe strutture private e di Istituti di ricovero e cura a carattere scientifico, (organizzazione/supervisione delle strutture ed erogazione dei servizi in un'ottica di efficacia), previo superamento delle prove concorsuali laddove previsto;
- nei reparti e servizi tecnico-diagnostici presenti nelle strutture ospedaliere ed extra-ospedaliere del Sistema Sanitario Nazionale e nelle analoghe strutture private e di Istituti di ricovero e cura a carattere scientifico; nelle strutture formative universitarie e di insegnamento per la specifica figura professionale nell'ambito delle attività tutoriali e di coordinamento del tirocinio nella formazione di base, complementare e permanente;
- nell'ambito dell'insegnamento universitario, una volta superati i concorsi previsti dalle normative vigenti;
- nelle industrie di produzione e agenzie di vendita operanti nel settore tecnico-diagnostico;
- nei centri di ricerca universitaria ed extrauniversitaria nel settore biomedico;
- nella libera professione.

Il laureato magistrale può inoltre proseguire gli studi potendo accedere ai corsi di Dottorato ed a Master di 2° livello.

Il corso si svolgerà in modalità tradizionale, con frequenza obbligatoria per le attività pratiche di tirocinio.

## AREA MEDICA

## SBOCCHI PROFESSIONALI

Il corso prepara alla professione dei seguenti profili (codifiche ISTAT):

- 2.6.2.2.3- Ricercatori e tecnici laureati nelle scienze mediche.

## PIANO DI STUDI

## ANNO I

Moduli	Sem.	CFU	SSD
<b>TIROCINIO annuale area tecnico diagnostica</b>		15	
Scienze tecniche mediche applicate		8	MED/50
Scienze tecniche di laboratorio		7	MED/46
<b>DIRITTO SANITARIO E RESPONSABILITA' PROFESSIONALE</b>	I	6	
Diritto costituzionale alla salute		2	IUS/09
Elementi di diritto del lavoro		2	IUS/10
Medicina Legale		2	MED/43
<b>METODOLOGIE DI RICERCA</b>	I	8	
Metodologia statistica applicata in ambito biomedico e clinico		2	SECS-S/05
Metodologia della ricerca in ambito biomedico		2	BIO/12
Progettazione della ricerca in un dipartimento universitario-ospedaliero		2	MED/04
Epidemiologia sperimentale		2	MED/ 42
<b>PSICOLOGIA E COMUNICAZIONE: la gestione e valutazione delle Human Resources</b>	I	7	
Punti di forza della leadership nelle professioni sanitarie diagnostiche		3	M-PSI/04
Communication skills: il colloquio nella gestione e valutazione del personale		2	M-PED/01
Stress da lavoro e sindrome del burnout		1	M-PSI/08
La gestione dei conflitti e la negoziazione		1	M-PSI/08
<b>LINGUA INGLESE</b>	I	2	
<b>PROGETTAZIONE ORGANIZZATIVA E GESTIONE DELLE STRUTTURE SANITARIE</b>	II	7	
Economia e Management Aziendale		1	SECS-P/07
Organizzazione aziendale in ambito sanitario		3	SECS-P/07
Scienze Informatiche Applicate alla gestione Sanitaria		3	ING-INF/05
<b>PROGETTAZIONE E GESTIONE DEI PROCESSI FORMATIVI</b>	II	6	
Basi metodologiche per la formazione continua in sanità		2	M-PED/01
L'utilizzo dei sistemi informatici per la programmazione e gestione della Formazione		2	INF/01
La formazione continua nelle materie di base		2	BIO/17
<b>LINGUA INGLESE</b>	II	2	
<b>ATTIVITÀ A SCELTA</b>	II	3	
<b>ULTERIORI ATTIVITÀ</b>	II	3	
<b>TOTALE</b>		<b>59</b>	

## AREA MEDICA

## ANNO II

MODULI	Sem.	CFU	SSD
<b>TIROCINIO annuale area tecnico diagnostica</b>		15	
Scienze tecniche mediche applicate		7	MED/50
Scienze tecniche di laboratorio		8	MED/46
<b>MODELLI ORGANIZZATIVI E GESTIONALI DEI SERVIZI TECNICO-DIAGNOSTICI: organizzazione dei servizi diagnostici</b>	I	6	
Modelli organizzativi dei servizi dignostici ospedaliri		1	MED/42
Modelli organizzativi e gestionali dei servizi tecnicodiagnostici: radiologia		1	MED/36
Modelli organizzativi e gestionali dei servizi tecnicodiagnostici: radioterapia		1	MED/36
Modelli organizzativi e gestionali dei servizi tecnicodiagnostici: medicina nucleare		1	MED/36
Modelli organizzativi e gestionali dei servizi tecnicodiagnostici di audiometria		1	MED/31
Modelli organizzativi e gestionali dei servizi tecnicodiagnostici di neurofisiopatologia		1	MED/11
<b>MODELLI ORGANIZZATIVI E GESTIONALI DEI SERVIZI TECNICO-DIAGNOSTICI: organizzazione dei servizi di laboratorio</b>		6	
Modelli organizzativi e gestionali dei servizi tecnicodiagnostici: medicina di laboratorio		2	MED 46
Modelli organizzativi e gestionali dei servizi tecnicodiagnostici di Microbiologia		1	MED/07
Modelli organizzativi e gestionali dei servizi tecnicodiagnostici di Genetica Medica		2	MED/03
Modelli organizzativi e gestionali dei servizi tecnicodiagnostici di Anatomia patologica		1	MED/08
<b>RISK MANAGEMENT: VALUTAZIONE E REVISIONE DELLA QUALITÀ</b>	I	7	
Gestione del rischio e dell'errore nei servizi di radiodiagnostica radioterapia e Medicina nucleare		2	MED/36
Gestione del rischio e dell'errore nei laboratori diagnostici		2	MED/46
Gestione del rischio e dell'errore nei sevizi tecnicodiagnostici di audiometria		2	MED/31
Gestione del rischio e dell'errore nei servizi tecnicodiagnostici di nerofisiologia		1	MED/11
<b>ULTERIORI ATTIVITÀ</b>	I	2	
<b>METODOLOGIE DI RICERCA APPLICATA</b>	II	6	
Ricerca applicata in medicina nucleare e radioterapia		2	MED/36
Ricerca applicata in ambito clinico		2	MED/05
Metodologia della ricerca in ambito oncologico		2	MED/06
<b>GESTIONE DEI SERVIZI SANITARI SUL TERRITORIO</b>	II	6	
Modelli organizzativi di telemedicina		2	MED/50
Gestione dei servizi territoriali di DIAGNOSTICA PER IMMAGINI		1	MED36
Modelli organizzativi dei servizi dignostici di laboratorio sul territorio		1	MED/46
Gestione dei servizi territoriali di audiometria		1	MED/31
Gestione dei servizi territoriali di neurofisiologia		1	MED/11
<b>PIANIFICAZIONE E GESTIONE DEI PROCESSI EDUCATIVI</b>	II	5	
Pianificazione sanitaria		1	MED/42
L'educazione continua in sanità		2	MED/09
La pianificazione di un corso di aggiornamento		1	MED/46
Il coordinamento del tirocinio di un corso di laurea in professioni sanitarie		1	MED/36
<b>ATTIVITÀ A SCELTA</b>	II	3	
<b>PROVA FINALE</b>		5	
<b>TOTALE</b>		<b>61</b>	

## AREA MEDICA

## CORSO DI LAUREA TRIENNALE: INFERMIERISTICA ABILITANTE ALLA PROFESSIONE SANITARIA DI INFERMIERE

**CLASSE DI CORSO:** L-SNT1

**TITOLO RILASCIATO:** Laurea Triennale

**INFORMAZIONI:** Foggia

Prof.ssa Elena Ranieri - [elena.ranieri@unifg.it](mailto:elena.ranieri@unifg.it)

**Barletta**

Prof.ssa Cristiana Iaculli - [cristiana.iaculli@unifg.it](mailto:cristiana.iaculli@unifg.it)

**Lagonegro**

Prof. Sante Di Gioia - [sante.digioia@unifg.it](mailto:sante.digioia@unifg.it)

**Matera**

Prof. Giorgio Mori - [giorgio.mori@unifg.it](mailto:giorgio.mori@unifg.it)

**San Giovanni Rotondo**

Prof. Angelo Campanozzi - [angelo.campanozzi@unifg.it](mailto:angelo.campanozzi@unifg.it)

### OBIETTIVI FORMATIVI

Il Corso di Laurea in "Infermieristica" rappresenta l'evoluzione ultima circa la formazione della figura professionale dedicata all'assistenza tecnico-sanitaria del paziente. Il corso prepara al raggiungimento di un'autonomia professionale che consenta la corretta esecuzione di attività dirette alla prevenzione, alla cura e alla salvaguardia della salute individuale e collettiva. Tale corso sostituisce la formazione di tipo professionale un tempo sostenuta dai diplomi di area sanitaria e ancora prima dai corsi brevi, biennali, ai quali si accedeva con i diplomi di scuola media inferiore.

Con questo riassetto della formazione professionale, si definisce una moderna figura di professionista in grado di identificare i bisogni di assistenza infermieristica della persona, nonché di pianificare, gestire e valutare l'intervento assistenziale nel rispetto delle differenze culturali, etniche, generazionali e di genere.

La nuova figura professionale dell'infermiere partecipa altresì all'identificazione dei bisogni di salute della persona, conosce i principi bioetici generali, quelli deontologici, giuridici e medico-legali della professione ed è formata per documentare l'assistenza infermieristica erogata, attraverso

la conoscenza delle norme di radioprotezione. Inoltre, un tale professionista conosce ed utilizza, oltre l'italiano, almeno una lingua dell'Unione Europea nell'ambito specifico di competenza, garantendo lo scambio di informazioni nella stessa UE. I laureati nella classe L/SNT1 svolgono l'attività professionale in diversi ambiti, dalle strutture sanitarie pubbliche e private al territorio e all'assistenza domiciliare.

L'ammissione al Corso di Laurea prevede il superamento del test di ammissione nazionale, basato su quesiti a scelta multipla. La selezione avviene annualmente, nel mese di settembre, in data indicata dal Ministero dell'Istruzione, Università e Ricerca.

Per la sede di Foggia, gli studenti frequentano le lezioni e i laboratori ubicati presso il Polo Biomedico Universitario "Emanuele Altomare"; i reparti e servizi clinici universitari sono all'interno dell'Azienda Ospedaliero-Universitaria "Ospedali Riuniti" di Foggia.

Per la sede di San Giovanni Rotondo (FG), gli studenti frequentano le lezioni e svolgono l'attività pratico-professionalizzante presso le strutture dell'IRCCS "Casa Sollievo della Sofferenza" in del Corso di Laurea in San Giovanni Rotondo.

## AREA MEDICA

Per la sede di Barletta (BAT), gli studenti frequentano le lezioni e svolgono l'attività pratico-professionalizzante presso le strutture dell'Ospedale Civile di Barletta "Monsignor Raffaele Dimiccoli".

Per la sede di Matera, gli studenti frequentano le lezioni e svolgono l'attività pratico-professionalizzante presso le strutture dell'Azienda Sanitaria Locale di Matera via Montescaglioso n. 50.

Per la sede di Lagonegro (PZ), gli studenti frequentano le lezioni e svolgono l'attività pratico-professionalizzante presso le strutture del Polo Didattico Ospedali Unificati del Lagonegrese.

## SBOCCHI PROFESSIONALI

Il corso prepara alla seguente professione (codifiche ISTAT):

Professioni sanitarie infermieristiche (3.2.1.1.1)



## AREA MEDICA

## PIANO DI STUDI

## ANNO I

N. esami	I SEMESTRE			
<b>1</b>	<b>Denominazione corso</b>	<b>CFU</b>	<b>Ore</b>	<b>Tipologia attività</b>
	<b>BASI MOLECOLARI DELLA VITA</b>	<b>6</b>	<b>60</b>	
ins	Biochimica	2	20	base
ins	Biologia	1	10	base
ins	Genetica	1	10	base
ins	Fisica	2	20	base
<b>2</b>	<b>Denominazione corso</b>	<b>CFU</b>	<b>Ore</b>	<b>Tipologia attività</b>
<b>C.I.</b>	<b>BASI ANATOMO-FISIOLOGICHE DEL CORPO UMANO</b>	<b>5</b>	<b>50</b>	
ins	Anatomia	2	20	base
ins	Istologia	1	10	base
ins	Fisiologia	2	20	base
<b>3</b>	<b>Denominazione corso</b>	<b>CFU</b>	<b>Ore</b>	<b>Tipologia attività</b>
<b>C.I.</b>	<b>BASI DELL'ASSISTENZA INFERMIERISTICA E TEORIA DEL NURSING</b>	<b>12</b>	<b>120</b>	
ins	Infermieristica generale 1	2	20	caratterizzanti
ins	Infermieristica clinica 1	2	20	caratterizzanti
ins	Infermieristica clinica 2	2	20	caratterizzanti



## AREA MEDICA

N. esami	II SEMESTRE			
4	Denominazione corso	CFU	Ore	Tipologia attività
<b>C.I.</b>	<b>INFERMIERISTICA GENERALE E METODOLOGIA CLINICA</b>	<b>6</b>	<b>60</b>	
ins	Infermieristica generale 2	2	20	caratterizzanti
ins	Infermieristica clinica 3	2	20	caratterizzanti
ins	Infermieristica clinica 4	2	20	caratterizzanti
5	Denominazione corso	CFU	Ore	Tipologia attività
<b>C.I.</b>	<b>BASI PATOLOGICHE DELLE MALATTIE</b>	<b>6</b>	<b>60</b>	
ins	Patologia generale	1	10	base
ins	Immunologia generale	1	10	base
ins	Patologia clinica	1	10	affini
ins	Farmacologia	2	20	caratterizzanti
ins	Biochimica clinica	1	10	caratterizzanti
6	Denominazione corso	CFU	Ore	Tipologia attività
<b>C.I.</b>	<b>PREVENZIONE, RADIOPROTEZIONE ED INFORMATICA APPLICATA</b>	<b>6</b>	<b>60</b>	
ins	Igiene	1	10	base
ins	Malattie infettive	1	10	caratterizzanti
ins	Radioprotezione	1	10	caratterizzanti
ins	Statistica medica	1	10	base
ins	Informatica	2	20	caratterizzanti
7	Denominazione corso	CFU	Ore	Tipologia attività
	<b>TIROCINIO PROFESSIONALE I ANNO</b>	<b>19</b>	<b>570</b>	<b>caratterizzanti</b>
Altre attività CFU		CFU	Ore	Tipologia attività
	A scelta dello studente		3	art. 10,co.5,l.a (DM 270)
	Laboratori professionali		3	Laboratori dello specifico
Riepilogo CFU I anno		CFU	Ore	Tipologia attività
	Totale CFU attività di base		15	
	Totale CFU attività caratterizzanti (Discipline)		19	
	Totale CFU attività affini		1	
	Totale CFU attività caratterizzanti (Tirocinio)		19	
	Totale CFU altre attività		6	
<b>TOTALE CFU I ANNO</b>			<b>63</b>	

## AREA MEDICA

## ANNO II

N. esami	I SEMESTRE			
1	Denominazione corso	CFU	Ore	Tipologia attività
<b>C.I.</b>	<b>PROCESSI DIAGNOSTICI E TERAPIA IN AREA CHIRURGICA</b>	<b>6</b>	<b>60</b>	
ins	Chirurgia generale	1	10	caratterizzanti
ins	Chirurgia plastica	1	10	caratterizzanti
ins	Chirurgia toracica	1	10	caratterizzanti
ins	Oculistica	1	10	caratterizzanti
ins	Otorinolaringoiatria	1	10	caratterizzanti
ins	Urologia	1	10	caratterizzanti
<b>9</b>	<b>Denominazione corso</b>	<b>CFU</b>	<b>Ore</b>	<b>Tipologia attività</b>
<b>C.I.</b>	<b>INFERMIERISTICA IN AREA MEDICA, CHIRURGICA, SPECIALISTICA</b>	<b>8</b>	<b>80</b>	
ins	Infermieristica in area chirurgica	2	20	caratterizzanti
ins	Infermieristica in area medica	2	20	caratterizzanti
ins	Infermieristica nella prevenzione delle patologie croniche	2	20	caratterizzanti
ins	Infermieristica in area specialistica	2	20	caratterizzanti
<b>10</b>	<b>Denominazione corso</b>	<b>CFU</b>	<b>Ore</b>	<b>Tipologia attività</b>
<b>C.I.</b>	<b>PROCESSI DIAGNOSTICI E TERAPIA IN AREA MEDICA E DELLA CRONICITÀ 1</b>	<b>7</b>	<b>70</b>	
ins	Medicina interna	1	10	caratterizzanti
ins	Neurologia	1	10	caratterizzanti
ins	Gastroenterologia	1	10	caratterizzanti
ins	Malattie dell'apparato cardiovascolare	1	10	caratterizzanti
ins	Oncologia medica	1	10	caratterizzanti
ins	Nefrologia	1	10	caratterizzanti
ins	Principi di medicina fisica e riabilitativa	1	10	art.10, co.5, lett. D (DM 270)

## AREA MEDICA

N. esami	II SEMESTRE			
11	Denominazione corso	CFU	Ore	Tipologia attività
<b>C.I.</b>	<b>PROCESSI DIAGNOSTICI E TERAPIA IN AREA CRITICA EMATERO INFRANTILE</b>	<b>6</b>	<b>60</b>	
ins	Chirurgia d'urgenza	1	10	base
ins	Medicina d'urgenza	1	10	base
ins	Anestesiologia	1	10	base
ins	Ginecologia ed ostetricia	1	10	caratterizzanti
ins	Pediatria	1	10	caratterizzanti
ins	Chirurgia pediatrica	1	10	caratterizzanti
<b>12</b>	<b>Denominazione corso</b>	<b>CFU</b>	<b>Ore</b>	<b>Tipologia attività</b>
<b>C.I.</b>	<b>PROCESSI DIAGNOSTICI E TERAPIA IN AREA MEDICA E DELLA CRONICITÀ 2</b>	<b>7</b>	<b>70</b>	
ins	Ematologia	1	10	base
ins	Allergologia	1	10	base
ins	Reumatologia	1	10	base
ins	Endocrinologia	1	10	caratterizzanti
ins	Malattie dell'apparato respiratorio	1	10	caratterizzanti
ins	Dermatologia	1	10	caratterizzanti
sem	Geriatrics	1	10	art.10, co.5, lett. D (DM270)
<b>12</b>	<b>Denominazione corso</b>	<b>CFU</b>	<b>Ore</b>	<b>Tipologia attività</b>
<b>C.I.</b>	<b>INFERMIERISTICA IN AREA MATERNO INFRANTILE, CRITICA E DEMERGENZE</b>	<b>8</b>	<b>80</b>	
ins	Infermieristica in area pediatrica	2	20	caratterizzanti
ins	Infermieristica osterico-ginecologica	1	10	caratterizzanti
ins	Infermieristica nelle urgenze erianimazione	3	30	caratterizzanti
ins	Infermieristica nel soccorso e protezione civile	1	10	caratterizzanti
<b>13</b>	<b>Denominazione corso</b>	<b>CFU</b>	<b>Ore</b>	<b>Tipologia attività</b>
	<b>TIROCINIO PROFESSIONALE II ANNO</b>	<b>14</b>	<b>420</b>	caratterizzanti
<b>14</b>	<b>Altre attività</b>	<b>CFU</b>	<b>Ore</b>	<b>Tipologia attività</b>
	Ulteriori attività formative	4		art. 10, co.5, l.d (DM 270)
	<b>Riepilogo CFU II anno</b>	<b>CFU</b>		
	Totale CFU attività di base	3		
	Totale CFU attività caratterizzanti (Discipline)	37		
	Totale CFU attività caratterizzanti (Tirocinio)	14		
	totale CFU altre attività	6		
	<b>TOTALE CFU II ANNO</b>	<b>60</b>		

## AREA MEDICA

## ANNO III

N. esami	I SEMESTRE			
15	Denominazione corso	CFU	Ore	Tipologia attività
<b>C.I.</b>	<b>SERVIZI SANITARI, PROMOZIONE DELLA SALUTE E DIRITTO SANITARIO</b>	<b>6</b>	<b>60</b>	
ins	Medicina legale	1	10	caratterizzanti
ins	Medicina del lavoro	1	10	caratterizzanti
ins	Programmazione sanitaria	1	10	base
ins	Anatomia patologica	1	10	caratterizzanti
ins	Diritto del lavoro	1	10	caratterizzanti
ins	Diritto pubblico	1	10	caratterizzanti
16	Denominazione corso	CFU	Ore	Tipologia attività
<b>C.I.</b>	<b>INFERMIERISTICA IN IGIENE MENTALE E DELLE DISABILITÀ</b>	<b>6</b>	<b>60</b>	
ins	Infermieristica in igiene mentale	2	20	caratterizzanti
ins	Infermieristica preventiva e di comunità	2	20	caratterizzanti
ins	Infermieristica delle disabilità	2	20	caratterizzanti
N. esami	II SEMESTRE			
17	Denominazione corso	CFU	Ore	Tipologia attività
<b>C.I.</b>	<b>PSICOLOGIA, PSICHIATRIA, BIOETICA IN INFERMIERISTICA</b>	<b>6</b>	<b>60</b>	
ins	Bioetica	1	10	base
ins	Psicologia generale	2	20	base
ins	Psicologia clinica	2	20	caratterizzanti
ins	Psichiatria	1	10	caratterizzanti
18	Denominazione corso	CFU	Ore	Tipologia attività
	<b>TIROCINIO PROFESSIONALE III ANNO</b>	<b>30</b>	<b>20</b>	art. 10,co.5,l.c (DM 270)
Idoneità	Denominazione corso	CFU	Ore	Tipologia attività
ins	Inglese scientifico	2	20	art. 10,co.5,l.c (DM 270)
Altre attività		CFU	Ore	Tipologia attività
	A scelta dello studente	3		art. 10,co.5,l.c (DM 270)
	Prova finale	7		art. 10,co.5,l.c (DM 270)
Riepilogo CFU Iii anno		CFU		
	Totale CFU attività di base	4		
	Totale CFU attività caratterizzanti (Discipline)	14		
	Totale CFU attività caratterizzanti (Tirocinio)	30		
	Totale CFU altre attività	12		
<b>TOTALE CFU III ANNO</b>		<b>60</b>		

## AREA MEDICA

## RIEPILOGO CFU TRE ANNI

	Attività di base, caratterizzanti e affini	TIR	Lab prof	Ulteriori attività
I	Totale CFU attività caratterizzanti (Discipline)	19	3	
II	Totale CFU attività caratterizzanti (Tirocinio)	14		6
III	Totale CFU altre attività	30		
	<b>Totale 93</b>	<b>63</b>	<b>3</b>	<b>6</b>



## AREA MEDICA

## CORSO DI LAUREA TRIENNALE: FISIOTERAPIA ABILITANTE ALLA PROFESSIONE SANITARIA DI FISIOTERAPISTA

**CLASSE DI CORSO:** L-SNT2

**TITOLO RILASCIATO:** Laurea Triennale

**INFORMAZIONI:** Prof.ssa Angela Bruna Maffione - [angelabruna.maffione@unifg.it](mailto:angelabruna.maffione@unifg.it)

### OBIETTIVI FORMATIVI

Il Corso di Laurea Triennale in “Fisioterapia” è rivolto alla formazione tecnico-professionale del fisioterapista e pone al centro lo studio teorico e pratico della riabilitazione fisioterapica, privilegiando l'insegnamento delle scienze tecniche fisioterapiche applicate, delle discipline cliniche di particolare interesse come l'anatomia, la medicina fisica e riabilitativa, la medicina interna, senza tralasciare tuttavia gli ambiti di patologia medica e chirurgica correlati, di maggior riferimento per la professione. Le attività di base sono state selezionate sia nell'ottica di una preparazione di ordine generale che come supporto fondamentale allo studio delle discipline caratterizzanti la professione.

La formazione del futuro professionista fisioterapista avviene integrando costantemente aspetti pratici e teorici, nell'ambito delle strutture sani-

tarie che sono sede dei corsi. L'evoluzione della professione ha inoltre imposto l'acquisizione di specifiche competenze e di capacità relazionali, ritenute necessarie per interagire con il paziente e con in generale tutto il sistema professionale.

L'ammissione al Corso di Laurea prevede il superamento del test di ammissione nazionale, basato su quesiti a scelta multipla. La selezione avviene annualmente, nel mese di settembre, in data indicata dal Ministero dell'Istruzione, Università e Ricerca. Gli studenti frequentano le lezioni e i laboratori situati presso il Polo Biomedico Universitario “Emanuele Altomare”; i reparti e i servizi clinici universitari sono all'interno dell'Azienda Ospedaliero Universitaria “Ospedali Riuniti” di Foggia.

### SBOCCHI PROFESSIONALI

Il corso prepara alla seguente professione (codifiche ISTAT):

- Fisioterapisti (3.2.1.2.2)

## AREA MEDICA

## PIANO DI STUDI

## ANNO I

N. esami I SEMESTRE						
1	Denominazione esame	CFU	Ore	Tipologia attività	SSD	Ambito disciplinare
<b>C.I.</b>	<b>SCIENZE BIOMEDICHE 1</b>	<b>7</b>	<b>70</b>			
ins	Anatomia umana	4	40	base	BIO/16	scienze biomediche
ins	Istologia	1	10	base	BIO/17	scienze biomediche
ins	Biologia	1	10	base	BIO/13	scienze biomediche
ins	Genetica	1	10	base	MED/03	scienze biomediche
2	Denominazione esame	CFU	Ore	Tipologia attività	SSD	Ambito disciplinare
<b>C.I.</b>	<b>FISICA, STATISTICA MEDICA ED INFORMATICA</b>	<b>6</b>	<b>60</b>			
ins	Fisica	3	30	base	FIS/07	scienze propedeutiche
ins	Informatica	1	10	base	INF/01	scienze propedeutiche
ins	Statistica sociale	2	20	base	SECS S/05	scienze propedeutiche
3	Denominazione esame	CFU	Ore	Tipologia attività	SSD	Ambito disciplinare
<b>C.I.</b>	<b>SCIENZE PROPEDEUTICHE E DEONTOLOGICHE</b>	<b>7</b>	<b>70</b>			
ins	Pedagogia della salute	2	20	base	M-PED/01	scienze propedeutiche
ins	Diritto del lavoro	1	10	caratterizzanti	IUS/07	Management sanitario
ins	Diritto amministrativo	1	10	caratterizzanti	IUS/10	Management sanitario
ins	Deontologia professionale	1	10	caratterizzanti	IUS/07	Scienze della fisioterapia
ins	Inglese scientifico applicato alla professione	2	20	art.10, co.5 lett. C (DM 270/04)	L-LIN/12	ulteriori attività formative

## AREA MEDICA

<b>N. esami</b>	<b>II SEMESTRE</b>					
<b>5</b>	<b>Denominazione esame</b>	<b>CFU</b>	<b>Ore</b>	<b>Tipologia attività</b>	<b>SSD</b>	<b>Ambito disciplinare</b>
<b>C.I.</b>	<b>SCIENZE BIOMEDICHE 2</b>	<b>7</b>	<b>70</b>			
ins	Medicina fisica e riabilitativa 1	3	30	caratterizzanti	MED/34	scienze della fisioterapia
ins	Scienze e tecniche riabilitative 1	1	10	caratterizzanti	MED/48	scienze della fisioterapia
ins	Anatomia funzionale	1	10	art.10, co.5, lett. D (DM 270/04)	BIO/16	Ulteriori attività formative
ins	Metodi e didattica delle attività motorie	2	20	caratterizzanti	M-E DF/01	scienze interdisciplinari
ins	Terapia strumentale	2	20	caratterizzanti	M-E DF/01	scienze interdisciplinari
<b>6</b>	<b>Denominazione esame</b>	<b>CFU</b>	<b>Ore</b>	<b>Tipologia attività</b>	<b>SSD</b>	<b>Ambito disciplinare</b>
<b>C.I.</b>	<b>TIROCINIO PROFESSIONALE I ANNO</b>	<b>19</b>	<b>475</b>	caratterizzanti	MED/48	Tirocinio nello specifico profilo professionale
<b>Altre attività</b>		<b>CFU</b>	<b>Ore</b>	<b>Tipologia attività</b>		
Totale CFU attività di base		23				
Totale CFU attività caratterizzanti (Discipline)		11				
Totale CFU attività caratterizzanti (Tirocinio)		19				
Totale CFU altre attività		7				
<b>TOTALE CFU I ANNO</b>		<b>60</b>				



## AREA MEDICA

## ANNO II

N. esami I SEMESTRE						
7	Denominazione esame	CFU	Ore	Tipologia attività	SSD	Ambito disciplinare
<b>C.I.</b>	<b>PRIMO SOCCORSO E SCIENZE MEDICHE</b>	<b>6</b>	<b>60</b>			
ins	Chirurgia generale	1	10	base	MED/18	Primo soccorso
ins	Medicina interna	1	10	base	MED/09	Primo soccorso
ins	Anestesiologia	1	10	base	MED/41	Primo soccorso
ins	Geriatria	1	10	caratterizzanti	MED/09	Scienze medico chirurgiche
ins	Malattie infettive	1	10	caratterizzanti	MED/17	Scienze medico chirurgiche
ins	Pediatria	1	10	caratterizzanti	MED/38	Scienze medico chirurgiche
8	Denominazione esame	CFU	Ore	Tipologia attività	SSD	Ambito disciplinare
<b>C.I.</b>	<b>SCIENZE BIOMEDICHE 3</b>	<b>4</b>	<b>40</b>			
ins	Patologia clinica	1	10	base	MED/05	Scienze biomediche
ins	Farmacologia	2	20	caratterizzanti	BIO/14	Scienze medico chirurgiche
ins	Biochimica clinica	1	10	base	BIO/12	Scienze biomediche
9	Denominazione esame	CFU	Ore	Tipologia attività	SSD	Ambito disciplinare
<b>C.I.</b>	<b>ORTOPEDIA, REUMATOLOGIA E TECNICHE RIABILITATIVE APPLICATE</b>	<b>6</b>	<b>60</b>			
ins	Malattie apparato locomotore 1	2	20	caratterizzanti	MED/33	Scienze della fisioterapia
ins	Reumatologia	2	20	caratterizzanti	MED/16	Scienze della fisioterapia
ins	Scienze e tecniche riabilitative 2	2	20	caratterizzanti	MED/48	Scienze della fisioterapia

## AREA MEDICA

N. esami	II SEMESTRE					
10	Denominazione esame	CFU	Ore	Tipologia attività	SSD	Ambito disciplinare
<b>C.I.</b>	<b>MALATTIE DELL'APPARATO CARDIO RESPIRATORIO E TECNICHE RIABILITATIVE APPLICATE</b>	<b>6</b>	<b>60</b>			
ins	Malattie dell'apparato respiratorio 1	1	10	caratterizzanti	MED/10	Scienze della fisioterapia
ins	Malattie dell'apparato respiratorio 2	1	10	caratterizzanti	MED/10	Scienze interdisciplinari cliniche
ins	Malattie dell'apparato cardiovascolare 1	1	10	caratterizzanti	MED/11	Scienze della fisioterapia
ins	Malattie dell'apparato cardiovascolare 2	1	10	caratterizzanti	MED/11	Scienze interdisciplinari cliniche
ins	Scienze e tecniche riabilitative 3	2	20	caratterizzanti	MED/48	Scienze della fisioterapia
11	Denominazione esame	CFU	Ore	Tipologia attività	SSD	Ambito disciplinare
<b>C.I.</b>	<b>MEDICINA FISICA E STRUMENTALE</b>	<b>9</b>	<b>90</b>			
ins	Medicina fisica e riabilitativa 2	3	30	caratterizzanti	MED/34	Scienze della fisioterapia
ins	Scienze e tecniche riabilitative 4	3	30	caratterizzanti	MED/48	Scienze della fisioterapia
sem	Medicina posturale	2	20	art.10, co.5, lett. D (DM 270/04)	MED/34	Ulteriori attività formative
sem	Occlusione e postura	1	10	art.10, co.5, lett. D (DM 270/04)	MED/28	Ulteriori attività formative
12	Denominazione esame	CFU	Ore	Tipologia attività	SSD	Ambito disciplinare
<b>C.I.</b>	<b>TECNICHE NEURORIABILITATIVE</b>	<b>7</b>	<b>70</b>			
ins	Medicina fisica e riabilitativa 3	3	30	caratterizzanti	MED/34	Scienze della fisioterapia
ins	Neurologia 1	2	20	caratterizzanti	MED/26	Scienze della fisioterapia
12	Denominazione esame	CFU	Ore	Tipologia attività	SSD	Ambito disciplinare
ins	Scienze e tecniche riabilitative 5	2	20	caratterizzanti	MED/48	Scienze della fisioterapia
13	Denominazione esame	CFU	Ore	Tipologia attività	SSD	Ambito disciplinare
	<b>TIROCINIO PROFESSIONALE II ANNO</b>	<b>21</b>	<b>525</b>	caratterizzanti	MED/48	Tirocinio nello specifico profilo professionale
	<b>Altre attività</b>	<b>CFU</b>	<b>Ore</b>	<b>Tipologia attività</b>		
	Laboratori professionali	1		Laboratori dello specifico SSD MED/48		
	<b>Riepilogo CFU II anno</b>	<b>CFU</b>		<b>Tipologia attività</b>		
	Totale CFU attività di base	5				
	Totale CFU attività caratterizzanti (Discipline)	30				
	Totale CFU attività caratterizzanti (Tirocinio)	21				
	Totale CFU altre attività	4				
	<b>TOTALE CFU II ANNO</b>	<b>60</b>				

## AREA MEDICA

## ANNO III

N. esami I SEMESTRE						
14	Denominazione esame	CFU	Ore	Tipologia attività	SSD	Ambito disciplinare
<b>C.I.</b>	<b>PREVENZIONE E SERVIZI SANITARI</b>	<b>4</b>	<b>40</b>			
ins	Medicina legale	1	10	caratterizzanti	MED/43	Scienze della prevenzione dei servizi sanitari
ins	Medicina del lavoro	1	10	caratterizzanti	MED/44	Scienze della prevenzione dei servizi sanitari
ins	Igiene	1	10	caratterizzanti	MED/42	Scienze della prevenzione dei servizi sanitari
ins	Radioprotezione ed elementi di diagnostica per immagini	1	10	caratterizzanti	MED/36	Scienze della prevenzione dei servizi sanitari
15	Denominazione esame	CFU	Ore	Tipologia attività	SSD	Ambito disciplinare
<b>C.I.</b>	<b>MEDICINA FISICA E MALATTIE DELL'APPARATO LOCOMOTORE</b>	<b>7</b>	<b>70</b>			
ins	Medicina fisica e riabilitati- va 4	3	30	caratterizzanti	MED/34	Scienze della fisioterapia
ins	Malattie apparato locomotore 2	2	20	caratterizzanti	MED/33	Scienze interdisciplinari e cliniche
sem	Scienze e tecniche riabilitative 6	2	20	caratterizzanti	MED/48	Scienze della fisioterapia
16	Denominazione esame	CFU	Ore	Tipologia attività	SSD	Ambito disciplinare
<b>C.I.</b>	<b>RIABILITAZIONE DELLE DISABILITÀ VISCERALI</b>	<b>8</b>	<b>80</b>			
ins	Medicina fisica e riabilitativa 5	5	50	caratterizzanti	MED/34	Scienze della fisioterapia
ins	Scienze e tecniche riabilitative 7 pavimento pelvico	1	10	caratterizzanti	MED/48	Scienze della fisioterapia
ins	Ginecologia e riabilitazione del	1	10	art.10, co.5, lett. D (DM 270/04)	MED/40	Ulteriori attività formative
ins	Urologia e riabilitazione del pavimento pelvico	1	10	art.10, co.5, lett. D (DM 270/04)	MED/24	Ulteriori attività formative

## AREA MEDICA

N. esami	II SEMESTRE					
17	Denominazione esame	CFU	Ore	Tipologia attività	SSD	Ambito disciplinare
<b>C.I.</b>	<b>SCIENZE MEDICO CHIRURGICHE</b>	<b>6</b>	<b>60</b>			
ins	Oncologia medica	1	10	caratterizzanti	MED/06	Scienze interdisciplinari e cliniche
ins	Endocrinologia	1	10	caratterizzanti	MED/13	Scienze interdisciplinari e cliniche
ins	Nefrologia	1	10	caratterizzanti	MED/14	Scienze interdisciplinari e cliniche
ins	Chirurgia plastica	1	10	caratterizzanti	MED/19	Scienze interdisciplinari e cliniche
ins	Chirurgia cardiaca	1	10	caratterizzanti	MED/23	Scienze interdisciplinari e cliniche
ins	Chirurgia toracica	1	10	caratterizzanti	MED/21	Scienze interdisciplinari e cliniche
18	Denominazione esame	CFU	Ore	Tipologia attività	SSD	Ambito disciplinare
<b>C.I.</b>	<b>SCIENZE NEUROPSICHIATRICHE E TECNICHE NEUROPSICOLOGICHE</b>	<b>6</b>	<b>60</b>			
ins	Neurologia 2	1	10	caratterizzanti	MED/26	Scienze interdisciplinari e cliniche
ins	Psicologia dello sviluppo	1	10	caratterizzanti	M-PSI/04	Scienze umane e psicopedagogiche
sem	Psicologia clinica	1	10	caratterizzanti	M-PSI/08	Scienze umane e psicopedagogiche
ins	Neuropsichiatria infantile	1	10	caratterizzanti	MED/39	Scienze interdisciplinari e cliniche
ins	Psichiatria	1	10	affini	MED/25	Affini
ins	Scienze e tecniche riabilitative 8	1	10	caratterizzanti	MED/48	Scienze della fisioterapia
19	Denominazione esame	CFU	Ore	Tipologia attività	SSD	Ambito disciplinare
	<b>TIROCINIO PROFESSIONALE III ANNO</b>	<b>20</b>	<b>500</b>	caratterizzanti	MED/48	Tirocinio nello specifico profilo professionale
Altre attività		CFU	Tipologia attività			
A scelta dello studente		4	art. 10, co.5, l.a (DM 270/04)			
Prova finale		7	art.10, co.5, lett. C (DM 270/04)			
RIEPILOGO CFU III ANNO		CFU	Tipologia attività			
Totale CFU caratterizzanti (Discipline)		26				
Totale CFU attività affini		1				
Totale CFU attività caratterizzanti (Tirocinio)		20				
Totale CFU Altre Attività		13				
<b>TOTALE CFU III ANNO</b>		<b>60</b>				

## AREA MEDICA

## RIEPILOGO CFU TRE ANNI

	Attività di base, caratterizzanti e affini	TIR	Lab prof	Ulteriori attività	A scelta	Altro (lingua + prova finale)	TOT
I	30	23	2	1	2	2	60
II	37	19	1	3			60
III	29	18		2	4	7	60
<b>Tot</b>	<b>96</b>	<b>60</b>	<b>3</b>	<b>6</b>	<b>6</b>	<b>9</b>	<b>180</b>

## AREA MEDICA

## CORSO DI LAUREA TRIENNALE: TECNICHE DI LABORATORIO BIOMEDICO ABILITANTE ALLA PROFESSIONE SANITARIA DI TECNICO DI LABORATORIO BIOMEDICO

**CLASSE DI CORSO:** L-SNT3

**TITOLO RILASCIATO:** Laurea Triennale

**INFORMAZIONI:** Prof.ssa Ida Giardino - [ida.giardino@unifg.it](mailto:ida.giardino@unifg.it)

### OBIETTIVI FORMATIVI

Il Corso di Laurea Triennale in “Tecniche di Laboratorio Biomedico” consiste in un corso professionalizzante teorico-pratico della durata di tre anni teso alla formazione di un operatore sanitario, in possesso di laurea abilitante, responsabile degli atti di sua competenza, che svolge attività di laboratorio di analisi e di ricerca relative ad analisi biomediche e biotecnologiche, ed in particolare di biochimica, di biochimica clinica, di microbiologia e virologia, di farmaco-tossicologia, di immunologia, di patologia clinica, di ematologia, di citologia e di istopatologia.

Le attività didattiche teoriche articolate in corsi integrati, costituiti da più moduli di insegnamento del medesimo ambito disciplinare, forniscono agli studenti le conoscenze teoriche essenziali delle scienze di base e i principi delle metodologie necessarie per lo svolgimento della loro professione. Sono inoltre previsti crediti formativi che possono essere acquisiti dallo studente frequentando corsi monografici o forum su temati-

che inerenti alla professione, nonché crediti per la conoscenza di una lingua straniera e per l'acquisizione di altre abilità informatiche e relazionali.

Il tirocinio pratico formativo viene svolto in contesti lavorativi specifici: gli studenti, sotto la guida di appositi tutor, acquisiscono la manualità e la piena padronanza di tutte le necessarie competenze utili per lo svolgimento della professione. Il Corso di Laurea Triennale si conclude con un esame finale con valore abilitante.

L'ammissione al Corso di Laurea prevede il superamento del test di ammissione nazionale, basato su quesiti a scelta multipla. La selezione avviene annualmente, nel mese di settembre, in data indicata dal Ministero dell'Istruzione, Università e Ricerca.

Gli studenti frequentano le lezioni ed i laboratori situati presso il Polo Biomedico Universitario “Emanuele Altomare”; i reparti e servizi clinici universitari sono all'interno dell'Azienda Ospedaliero-Universitaria “Ospedali Riuniti” di Foggia.

## AREA MEDICA

## SBOCCHI PROFESSIONALI

Il corso prepara alla seguente professione (codifiche ISTAT):

- Tecnici sanitari di laboratorio biomedico (3.2.1.3.2)

## PIANO DI STUDI

## ANNO I

N. esami I SEMESTRE						
1	Denominazione corso	CFU	Ore	Tipologia attività	SSD	Ambito disciplinare
<b>C.I.</b>	<b>SCIENZE FISICHE</b>	<b>6</b>	<b>60</b>			
ins	Fisica applicata 1	3	30	base	FIS/07	Scienze propedeutiche
ins	Fisica applicata 2	1	10	base	FIS/07	Scienze propedeutiche
ins	Sistemi di elaborazione delle informazioni	2	20	caratterizzanti	ING-INF/05	Scienze interdisciplinari
1	Denominazione corso	CFU	Ore	Tipologia attività	SSD	Ambito disciplinare
<b>C.I.</b>	<b>SCIENZE STRUTTURALI E FUNZIONALI DELLA CELLULA</b>	<b>6</b>	<b>60</b>			
ins	Chimica e propedeutica biochimica	2	20	base	BIO/10	Scienze biomediche
ins	Biochimica	2	20	base	BIO/10	Scienze biomediche
ins	Biologia generale e cellulare	2	20	caratterizzanti	BIO/13	Scienze biomediche
1	Denominazione corso	CFU	Ore	Tipologia attività	SSD	Ambito disciplinare
<b>C.I.</b>	<b>SCIENZE FUNZIONALI E STRUTTURALI DEL CORPO UMANO</b>	<b>6</b>	<b>60</b>			
ins	Istologia e citologia	2	20	base	BIO/17	Scienze biomediche
ins	Anatomia Umana	2	20	base	BIO/16	Scienze biomediche
ins	Fisiologia	2	20	base	BIO/09	Scienze biomediche

## AREA MEDICA

N. esami	II SEMESTRE					
4	Denominazione corso	CFU	Ore	Tipologia attività	SSD	Ambito disciplinare
<b>C.I.</b>	<b>SCIENZE BIOLOGICHE</b>	<b>7</b>	<b>70</b>			
ins	Genetica umana generale	2	20	base	MED/03	Scienze biomediche
ins	Microbiologia generale	3	30	base	MED/07	Scienze biomediche
ins	Scienze tecniche: metodi e tecniche di microbiologia	2	20	caratterizzanti	MED/46	Scienze e tecniche di laboratorio biomedico
5	Denominazione corso	CFU	Ore	Tipologia attività	SSD	Ambito disciplinare
<b>C.I.</b>	<b>SCIENZE DI MEDICINA DI LABORATORIO</b>	<b>7</b>	<b>70</b>			
ins	Biochimica clinica 1	2	20	base	BIO/12	Scienze biomediche
ins	Biochimica clinica 2	2	20	base	BIO/12	Scienze e tecniche di laboratorio biomedico
ins	Scienze tecniche: metodi e tecniche di biochimica clinica	2	20	caratterizzanti	MED/46	Scienze e tecniche di laboratorio biomedico
ins	Colture cellulari	1	10	caratterizzanti	MED/46	Scienze e tecniche di laboratorio biomedico
6	Denominazione corso	CFU	Ore	Tipologia attività	SSD	Ambito disciplinare
<b>C.I.</b>	<b>PROMOZIONE DELLA SICUREZZA E VALUTAZIONE DELL'ERRORE</b>	<b>4</b>	<b>40</b>			
ins	Statistica medica applicata al laboratorio	2	20	base	MED/01	Scienze propedeutiche
ins	Metodologia epidemiologica e igiene applicata	1	10	caratterizzanti	MED/42	Scienze della prevenzione e dei servizi sanitari
ins	Valutazione del rischio e prevenzione in laboratorio	1	10	caratterizzanti	MED/46	Scienze e tecniche di laboratorio biomedico
7	Denominazione corso	CFU	Ore	Tipologia attività	SSD	Ambito disciplinare
	<b>TIROCINI PROFESSIONALE I ANNO</b>	<b>20</b>	<b>500</b>	caratterizzanti	MED/46	Tirocinio nello specifico profilo professionale
Altre attività		CFU	Tipologia attività			
Ulteriori attività formative I anno		2	art. 10,co.5,l.d (DM 270/04)			
A scelta dello studente		1	art. 10,co.5,l.d (DM 270/04)			
Laboratori professionali I anno		1	Laboratori dello specifico SSD MED/46			
Riepilogo CFU I anno		CFU	Tipologia attività			
Totale CFU attività di base		25				
Totale CFU attività caratterizzanti (Discipline)		11				
Totale CFU attività caratterizzanti (Tirocinio)		20				
Totale CFU Altre Attività		4				
<b>TOTALE CFU I ANNO</b>		<b>60</b>				



## AREA MEDICA

## ANNO II

N. esami	I SEMESTRE					
8	Denominazione corso	CFU	Ore	Tipologia attività	SSD	Ambito disciplinare
<b>C.I.</b>	<b>SCIENZE DELLA PATOLOGIA UMANA</b>	<b>7</b>	<b>70</b>			
ins	Patologia generale	2	20	caratterizzanti	MED/04	Scienze e tecniche di laboratorio biomedico
ins	Patogenesi dei tumori	3	30	caratterizzanti	MED/06	Scienze interdisciplinari cliniche
ins	Il Laboratorio in oncologia medica	1	10	affini	MED/06	Affini ed integrative
ins	Biologia molecolare clinica	2	20	caratterizzanti	BIO/12	Scienze e tecniche di laboratorio biomedico
9	Denominazione corso	CFU	Ore	Tipologia attività	SSD	Ambito disciplinare
<b>C.I.</b>	<b>METODOLOGIE DIAGNOSTICHE DI PATOLOGIA CLINICA E ANATOMIA PATOLOGICA</b>	<b>7</b>	<b>70</b>			
ins	Patologia clinica 1	3	30	caratterizzanti	MED/05	Scienze e tecniche di laboratorio biomedico
ins	Anatomia patologica 1	3	30	caratterizzanti	MED/08	Scienze e tecniche di laboratorio biomedico
ins	Scienze tecniche: metodi e tecniche di immunoistochimica	1	10	caratterizzanti	MED/46	Scienze e tecniche di laboratorio biomedico
10	Denominazione corso	CFU	Ore	Tipologia attività	SSD	Ambito disciplinare
<b>C.I.</b>	<b>SCIENZE FARMACOLOGICHE E MEDICINA D'URGENZA</b>	<b>5</b>	<b>50</b>			
ins	Farmacologia generale	2	20	base	BIO/14	Primo soccorso
ins	Farmacotossicologia	1	10	base	BIO/14	Primo soccorso
ins	Tecniche di laboratorio applicate	1	10	caratterizzanti	MED/46	Scienze e tecniche di laboratorio biomedico
ins	Tecniche di laboratorio applicate	1	10	caratterizzanti	MED/09	Scienze e tecniche di laboratorio biomedico

## AREA MEDICA

N. esami	II SEMESTRE					
11	Denominazione corso	CFU	Ore	Tipologia attività	SSD	Ambito disciplinare
<b>C.I.</b>	<b>METODOLOGIE DIAGNOSTICHE DI IMMUNOEMATOLOGIA</b>	<b>6</b>	<b>60</b>			
ins	Malattie del sangue e immunoematologia	2	20	caratterizzanti	MED/15	Scienze e tecniche di laboratorio biomedico
ins	Laboratorio trasfusionale	1	10	caratterizzanti	MED/46	Scienze e tecniche di laboratorio biomedico
ins	Metodi e tecniche di ematologia	2	20	caratterizzanti	MED/46	Scienze e tecniche di laboratorio biomedico
ins	Emostasi e disordini della coagulazione	1	10	caratterizzanti	MED/04	Scienze e tecniche di laboratorio biomedico
12	Denominazione corso	CFU	Ore	Tipologia attività	SSD	Ambito disciplinare
<b>C.I.</b>	<b>METODOLOGIE DIAGNOSTICHE DI MICROBIOLOGIA</b>	<b>7</b>	<b>70</b>			
ins	Microbiologia clinica	2	20	caratterizzanti	MED/07	Scienze e tecniche di laboratorio biomedico
ins	Antropozoonosi parassitarie	2	20	caratterizzanti	VET/06	Scienze e tecniche di laboratorio biomedico
ins	Malattie infettive	2	20	caratterizzanti	MED/17	Scienze medico-chirurgiche
ins	Scienze Tecniche: metodi e tecniche di virologia	1	10	caratterizzanti	MED/46	Scienze e tecniche di laboratorio biomedico
13	Denominazione corso	CFU	Ore	Tipologia attività	SSD	Ambito disciplinare
<b>C.I.</b>	<b>CITOLOGIA E GENETICA MEDICA</b>	<b>6</b>	<b>60</b>			
ins	Citogenetica	2	20	caratterizzanti	MED/03	Scienze e tecniche di laboratorio biomedico
ins	Analisi genetica	2	20	caratterizzanti	MED/03	Scienze e tecniche di laboratorio biomedico
ins	Metodi e tecniche di genetica molecolare	2	20	caratterizzanti	MED/46	Scienze e tecniche di laboratorio biomedico
14	Denominazione corso	CFU	Ore	Tipologia attività	SSD	Ambito disciplinare
	<b>TIROCINI PROFESSIONALE II ANNO</b>	<b>20</b>	<b>500</b>	caratterizzanti	MED/49	Tirocinio nello specifico profilo professionale
Altre attività		CFU	Tipologia attività			
Ulteriori attività formative II anno		1	art. 10,co.5,l.d (DM 270/04)			
Laboratori professionali II anno		1	Laboratori dello specifico SSD MED/46			
Riepilogo CFU I anno		CFU	Tipologia attività			
Totale CFU attività di base		3				
Totale CFU attività caratterizzanti (Discipline)		34				
Totale CFU attività affini		1				
Totale CFU attività caratterizzanti (Tirocinio)		20				
Totale CFU Altre Attività		4				
<b>TOTALE CFU II ANNO</b>		<b>60</b>				

## AREA MEDICA

## ANNO III

N. esami I SEMESTRE						
15	Denominazione corso	CFU	Ore	Tipologia attività	SSD	Ambito disciplinare
<b>C.I.</b>	<b>METODOLOGIE DIAGNOSTICHE DI ANATOMIA PATOLOGICA E PATOLOGIA CLINICA</b>	<b>6</b>	<b>60</b>			
ins	Patologia clinica 2	3	30	base	MED/05	Scienze e tecniche biomediche
ins	Anatomia patologica 2	3	30	caratterizzanti	MED/08	Scienze e tecniche di laboratorio biomedico
16	Denominazione corso	CFU	Ore	Tipologia attività	SSD	Ambito disciplinare
<b>C.I.</b>	<b>SCIENZE CLINICHE</b>	<b>7</b>	<b>70</b>			
ins	Il laboratorio nelle Malattie Cardiovascolari	2	20	caratterizzanti	MED/11	Scienze interdisciplinari cliniche
ins	Il laboratorio nelle malattie endocrinologiche	2	20	caratterizzanti	MED/13	Scienze interdisciplinari cliniche
ins	Il laboratorio nelle malattie renali	2	20	caratterizzanti	MED/14	Scienze interdisciplinari cliniche
ins	Principi di diagnostica per immagini e radioprotezione	1	10	caratterizzanti	MED/36	Scienze della Prevenzione dei Servizi Sanitari

## AREA MEDICA

N. Esami II SEMESTRE						
17	Denominazione corso	CFU	Ore	Tipologia attività	SSD	Ambito disciplinare
<b>C.I.</b>	<b>STORIA ED ORGANIZZAZIONE DELLA PROFESSIONE</b>	<b>4</b>	<b>40</b>			
ins	Medicina legale	1	10	caratterizzanti	MED/43	Scienze della Prevenzione dei Servizi Sanitari
ins	Organizzazione e regolamentazione della professione	1	10	caratterizzanti	MED/46	Scienze e tecniche di laboratorio biomedico
ins	Storia della Medicina e bioetica	2	20	caratterizzanti	MED/02	Scienze Umane e psicopedagogiche
18	Denominazione corso	CFU	Ore	Tipologia attività	SSD	Ambito disciplinare
<b>C.I.</b>	<b>DIRITTO E ORGANIZZAZIONE DEI SERVIZI SANITARI</b>	<b>5</b>	<b>50</b>			
ins	Economia e organizzazione aziendale	2	20	caratterizzanti	SECS-P/07	Management sanitario
ins	Medicina del lavoro	1	10	caratterizzanti	MED/44	Scienze della Prevenzione dei Servizi Sanitari
ins	Sociologia generale	1	10	base	SPS/07	Scienze propedeutiche
ins	Psicologia Generale	1	10	base	M-PSI/01	Scienze propedeutiche
19	Denominazione corso	CFU	Ore	Tipologia attività	SSD	Ambito disciplinare
	<b>TIROCINI PROFESSIONALE III ANNO</b>	<b>20</b>	<b>500</b>	caratterizzanti	MED/46	Tirocinio nello specifico profilo professionale
Altre attività		CFU	Tipologia attività			
Ulteriori attività formative III anno		3	art. 10,co.5,l.d (DM 270/04)			
Laboratori professionali III anno		1	Laboratori dello specifico SSD MED/46			
A scelta dello studente		5	art. 10,co.5,l.d (DM 270/04)			
Inglese scientifico (idoneità)		2	art. 10,co.5,l.c (DM 270/04) SSD L-LIN/12			
Prova finale		7	art. 10,co.5,l.d (DM 270/04)			
Riepilogo CFU I anno		CFU	Tipologia attività			
Totale CFU attività di base		5				
Totale CFU attività caratterizzanti (Discipline)		17				
Totale CFU attività caratterizzanti (Tirocinio)		20				
Totale CFU Altre Attività		18				
<b>TOTALE CFU II ANNO</b>		<b>60</b>				

## AREA MEDICA

## RIEPILOGO CFU TRE ANNI

	Attività di base, caratterizzanti e affini	TIR	Lab prof	Ulteriori attività	A scelta	Altro (lingua + prova finale)	TOT
I	36	20	1	2	1		60
II	38	20	1	1			60
III	22	20	1	3	5	9	60
<b>Tot</b>	<b>96</b>	<b>60</b>	<b>3</b>	<b>6</b>	<b>6</b>	<b>9</b>	<b>180</b>

## AREA MEDICA

## CORSO DI LAUREA TRIENNALE: TECNICHE DI RADIOLOGIA MEDICA PER IMMAGINI E RADIOTERAPIA ABILITANTE ALLA PROFESSIONE SANITARIA DI TECNICO DI RADIOLOGIA MEDICA

**CLASSE DI CORSO:** L-SNT3

**TITOLO RILASCIATO:** Laurea Triennale

**INFORMAZIONI:** Prof. Giuseppe Guglielmi - [giuseppe.guglielmi@unifg.it](mailto:giuseppe.guglielmi@unifg.it)

### OBIETTIVI FORMATIVI

Il Corso di Laurea Triennale in “Tecniche di Radiologia Medica” è rivolto alla formazione tecnico-professionale di operatori sanitari abilitati all'esercizio della professione di riferimento e pone al centro lo studio teorico e pratico delle indagini e delle prestazioni radiologiche, privilegiando l'insegnamento delle tecniche di radiologia medica, delle discipline biomediche e cliniche connesse, in particolare – oltre alla radiologia – anche l'anatomia e fisiologia umana, la fisica e biofisica, senza tralasciare tuttavia gli ambiti di patologia medica e chirurgica correlate, di maggior riferimento per la professione.

Le attività di base sono state selezionate sia nell'ottica di una preparazione di ordine generale sia come supporto fondamentale allo studio delle discipline caratterizzanti la professione. La forma-

zione del futuro professionista avviene integrando costantemente aspetti pratici e teorici, nell'ambito delle strutture sanitarie che sono sede dei corsi.

L'evoluzione della professione, inoltre, ha imposto l'acquisizione di specifiche competenze e di capacità relazionali, ritenute necessarie per interagire con il paziente e con in generale tutto il sistema professionale.

L'ammissione al Corso di Laurea prevede il superamento del test di ammissione nazionale, basato su quesiti a scelta multipla. La selezione avviene annualmente, nel mese di settembre, in data indicata dal Ministero dell'Istruzione, Università e Ricerca. Gli studenti frequentano le lezioni e svolgono l'attività pratico-professionalizzante presso le strutture dell'Ospedale Civile di Barletta “Monsignor Raffaele Dimiccoli”.

### SBOCCHI PROFESSIONALI

Il corso prepara alla seguente professione (codifiche ISTAT):

- Tecnici sanitari di radiologia medica (3.2.1.3.3)

## AREA MEDICA

## PIANO DI STUDI

## ANNO I

N. esami	I SEMESTRE					
1	Denominazione esame	CFU	Ore	Tipologia	SSD	Ambito
<b>C.I.</b>	<b>SCIENZE FISICHE E PROPEDEUTICHE</b>	<b>9</b>	<b>90</b>			
ins	Fisica	4	40	base	FIS/07	Scienze propedeutiche
ins	Misure elettriche ed elettroniche	3	30	base	ING-INF/07	Scienze propedeutiche
ins	Informatica	2	20	base	INF/01	Scienze propedeutiche
ins	Statistica medica	1	10	base	MED/01	Scienze propedeutiche
2	Denominazione esame	CFU	Ore	Tipologia	SSD	Ambito
<b>C.I.</b>	<b>ANATOMIA UMANA E BIOLOGICA</b>	<b>8</b>	<b>80</b>			
ins	Anatomia umana	4	40	base	BIO/16	Scienze biomediche
ins	Biologia applicata	3	30	base	BIO/13	Scienze biomediche
ins	Fisiologia	1	10	base	BIO/09	Scienze biomediche
3	Denominazione esame	CFU	Ore	Tipologia	SSD	Ambito
<b>C.I.</b>	<b>SCIENZE UMANE E GIURIDICHE</b>	<b>5</b>	<b>50</b>			
ins	Diritto del lavoro	2	20	caratterizzanti	IUS/07	Scienze del management sanitario
ins	Psicologia generale	2	20	caratterizzanti	M-PSI/01	Scienze interdisciplinari cliniche
ins	Etica e deontologia professionale	1	10	caratterizzanti	MED/50	Scienze e tecniche di radiologia

## AREA MEDICA

N. esami	II SEMESTRE					
4	Denominazione esame	CFU	Ore	Tipologia	SSD	Ambito
<b>C.I.</b>	<b>FISICA APPLICATA E APPARECCHIATURE IN RADIOLOGIA</b>	<b>10</b>	<b>100</b>			
ins	Fisica applicata 1	1	10	base	FIS/07	Scienze propedeutiche
ins	Fisica applicata 2	3	30	caratterizzanti	FIS/07	Scienze e tecniche di radiologia
ins	Strumentazione biomedicale	2	20	base	ING- INF/07	Scienze propedeutiche
ins	Apparecchiature radiologiche	2	20	caratterizzanti	MED/50	Scienze e tecniche di radiologia
ins	Sistemi di elaborazione delle informazioni	2	20	caratterizzanti	ING- INF/05	Scienze interdisciplinari
<b>5</b>	<b>Denominazione esame</b>	<b>CFU</b>	<b>Ore</b>	<b>Tipologia</b>	<b>SSD</b>	<b>Ambito</b>
<b>C.I.</b>	<b>DIAGNOSTICA PER IMMAGINI IN RADIOLOGIA CONVENZIONALE</b>	<b>8</b>	<b>80</b>			
ins	Anatomia radiologica	4	40	base	BIO/12	Scienze biomediche
ins	Radiologia convenzionale	2	20	caratterizzanti	MED/36	Scienze interdisciplinari cliniche
ins	Proiezione radiologiche	2	20	caratterizzanti	MED/50	Scienze e tecniche di radiologia
<b>6</b>	<b>Denominazione esame</b>	<b>CFU</b>	<b>Ore</b>	<b>Tipologia</b>	<b>SSD</b>	<b>Ambito</b>
	<b>TIROCINIO PROFESSIONALE I ANNO</b>	<b>17</b>	<b>425</b>	caratterizzanti	MED/50	Tirocinio nello specifico profilo professionale
	<b>ALTRE ATTIVITÀ</b>	<b>CFU</b>		<b>Tipologia</b>		
	Laboratori professionali I anno	3		Laboratori dello specifico SSD	MED/50	
	<b>RIEPILOGO CFU I ANNO</b>	<b>CFU</b>		<b>Tipologia</b>		
	Totale CFU attività di base	24				
	Totale CFU attività caratterizzanti (Discipline)	16				
	Totale CFU attività caratterizzanti (Tirocinio)	17				
	Totale CFU Altre Attività	3				
	<b>RIEPILOGO CFU II ANNO</b>	<b>60</b>				



## AREA MEDICA

## ANNO II

<b>N. esami</b>	<b>I SEMESTRE</b>					
<b>7</b>	<b>Denominazione esame</b>	<b>CFU</b>	<b>Ore</b>	<b>Tipologia</b>	<b>SSD</b>	<b>Ambito</b>
<b>C.I.</b>	<b>DIAGNOSTICA IN TOMOGRAFIA COMPUTERIZZATA</b>	<b>6</b>	<b>60</b>			
ins	Diagnostica per immagini in TC	3	30	caratterizzanti	MED/36	Scienze e tecniche di radiologia
ins	Tecniche radiologiche in TC	3	30	caratterizzanti	MED/50	Scienze e tecniche di radiologia
<b>8</b>	<b>Denominazione esame</b>	<b>CFU</b>	<b>Ore</b>	<b>Tipologia</b>	<b>SSD</b>	<b>Ambito</b>
<b>C.I.</b>	<b>PATOLOGIA GENERALE, PATOLOGIA CLINICA E FARMACOLOGIA</b>	<b>6</b>	<b>60</b>			
ins	Patologia generale	2	20	base	MED/04	Scienze biomediche
ins	Farmacologia generale	1	10	caratterizzanti	BIO/14	Scienze medico-chirurgiche
ins	Farmacocinetica dei mezzi di contrasto	1	10	affini	BIO/14	Affini
ins	Patologia clinica	2	20	caratterizzanti	MED/05	Scienze medico-chirurgiche
<b>9</b>	<b>Denominazione esame</b>	<b>CFU</b>	<b>Ore</b>	<b>Tipologia</b>	<b>SSD</b>	<b>Ambito</b>
<b>C.I.</b>	<b>DIAGNOSTICA MEDICINA NUCLEARE 1</b>	<b>5</b>	<b>50</b>			
ins	Diagnostica per immagini in MN	2	20	caratterizzanti	MED/36	Scienze e tecniche di radiologia
ins	Tecniche radiologiche in MN	1	10	caratterizzanti	MED/50	Scienze e tecniche di radiologia
ins	Radiofarmaci diagnostici	1	10	caratterizzanti	MED/50	Scienze e tecniche di radiologia
ins	Cardiologia nucleare in MN	1	10	caratterizzanti	MED/36	Scienze e tecniche di radiologia

## AREA MEDICA

N. esami	II SEMESTRE					
10	Denominazione esame	CFU	Ore	Tipologia	SSD	Ambito
<b>C.I.</b>	<b>RADIOTERAPIA 1</b>	<b>6</b>	<b>60</b>			
ins	Radioterapia	3	30	caratterizzanti	MED/36	Scienze e tecniche di radiologia
ins	Tecniche di RT	3	30	caratterizzanti	MED/50	Scienze e tecniche di radiologia
11	Denominazione esame	CFU	Ore	Tipologia	SSD	Ambito
<b>C.I.</b>	<b>SCIENZE DELLA PREVENZIONE E DEI SERVIZI SANITARI</b>	<b>4</b>	<b>40</b>			
ins	Igiene generale ed applicata	1	10	caratterizzanti	MED/42	Scienze della prevenzione e servizi sanitari
ins	Medicina legale	1	10	caratterizzanti	MED/43	Scienze della prevenzione e servizi sanitari
ins	Medicina del lavoro	1	10	caratterizzanti	MED/44	Scienze della prevenzione e servizi sanitari
12	Denominazione esame	CFU	Ore	Tipologia	SSD	Ambito
<b>C.I.</b>	<b>PRIMO SOCCORSO</b>	<b>3</b>	<b>30</b>			
ins	Medicina interna	1	10	base	MED/09	Primo soccorso
ins	Anestesiologia	2	20	base	MED/41	Primo soccorso
13	Denominazione esame	CFU	Ore	Tipologia	SSD	Ambito
<b>C.I.</b>	<b>DIAGNOSTICA PER IMMAGINI IN RISONANZA MAGNETICA</b>	<b>8</b>	<b>80</b>			
ins	Fisica dei campi risonanti	3	30	caratterizzanti	FIS/07	Scienze e tecniche di radiologia
ins	Tecniche radiologiche in RM	2	20	caratterizzanti	MED/50	Scienze e tecniche di radiologia
ins	Diagnostica per immagini in RM	3	30	caratterizzanti	MED/36	Scienze e tecniche di radiologia
14	Denominazione esame	CFU	Ore	Tipologia	SSD	Ambito
	<b>TIROCINI PROFESSIONALE II ANNO</b>	<b>18</b>	<b>550</b>	caratterizzanti	MED/50	Tirocinio nello specifico profilo professionale
<b>ALTRE ATTIVITÀ</b>		<b>CFU</b>	<b>Tipologia</b>			
A scelta dello studente		3	art. 10,co.5,l.d (DM 270/04)			
Ulteriori attività formative II anno		3	art. 10,co.5,l.d (DM 270/04)			
<b>RIEPILOGO CFU II ANNO</b>		<b>CFU</b>	<b>Tipologia</b>			
Totale CFU attività di base		5				
Totale CFU attività caratterizzanti (Discipline)		30				
Totale CFU attività affini		1				
Totale CFU attività caratterizzanti (Tirocinio)		18				
Totale CFU Altre Attività		6				
<b>RIEPILOGO CFU II ANNO</b>		<b>60</b>				

## AREA MEDICA

## ANNO III

<b>N. esami</b>	<b>I SEMESTRE</b>					
<b>15</b>	<b>Denominazione esame</b>	<b>CFU</b>	<b>Ore</b>	<b>Tipologia</b>	<b>SSD</b>	<b>Ambito</b>
<b>C.I.</b>	<b>METODOLOGIA DELLA RICERCA</b>	<b>4</b>	<b>40</b>			
ins	Metodologia della ricerca in diagnostica per immagini	2	20	caratterizzanti	MED/36	Scienze e tecniche di radiologia
ins	Inglese scientifico	2	20	altre attività	L-LIN/12	Altre attività
<b>16</b>	<b>Denominazione esame</b>	<b>CFU</b>	<b>Ore</b>	<b>Tipologia</b>	<b>SSD</b>	<b>Ambito</b>
<b>C.I.</b>	<b>NEURORADIOLOGIA</b>	<b>7</b>	<b>70</b>			
ins	Anatomia del sistema nervoso	3	30	base	BIO/16	Scienze biomediche
ins	Neuroradiologia	3	30	caratterizzanti	MED/37	Scienze e tecniche di radiologia
ins	Tecniche radiologiche in neuroradiologia	1	10	caratterizzanti	MED/50	Scienze e tecniche di radiologia
<b>17</b>	<b>Denominazione esame</b>	<b>CFU</b>	<b>Ore</b>	<b>Tipologia</b>	<b>SSD</b>	<b>Ambito</b>
<b>C.I.</b>	<b>RADIOTERAPIA 2</b>	<b>3</b>	<b>30</b>			
ins	Radioterapia con tecniche speciali	2	20	caratterizzanti	MED/36	Scienze e tecniche di radiologia
ins	Fisica applicata in RT	1	10	caratterizzanti	FIS/07	Scienze e tecniche di radiologia

## AREA MEDICA

N. esami	II SEMESTRE					
18	Denominazione esame	CFU	Ore	Tipologia	SSD	Ambito
<b>C.I.</b>	<b>RADIOPROTEZIONE</b>	<b>4</b>	<b>40</b>			
ins	Corso allegato IV n.187 del 2000	2	20	caratterizzanti	FIS/07	Scienze e tecniche di radiologia
ins	Tecniche di radioprotezione	2	20	caratterizzanti	MED/50	Scienze e tecniche di radiologia
19	Denominazione esame	CFU	Ore	Tipologia	SSD	Ambito
<b>C.I.</b>	<b>DIAGNOSTICA MEDICINA NUCLEARE 2</b>	<b>4</b>	<b>40</b>			
ins	Diagnostica per immagini in PET/TC	2	20	caratterizzanti	MED/36	Scienze e tecniche di radiologia
ins	Terapia medico nucleare	1	10	caratterizzanti	MED/36	Scienze e tecniche di radiologia
ins	Fisica applicata in PET	1	10	caratterizzanti	FIS/07	Scienze e tecniche di radiologia
20	Denominazione esame	CFU	Ore	Tipologia	SSD	Ambito
	<b>TIROCINI PROFESSIONALE III ANNO</b>	<b>25</b>	<b>625</b>	caratterizzanti	MED/50	Tirocinio nello specifico profilo professionale
ALTRE ATTIVITÀ		CFU	Tipologia			
A scelta dello studente		3	art. 10,co.5,l.d (DM 270/04)			
Ulteriori attività formative III anno		3	art. 10,co.5,l.d (DM 270/04)			
Prova finale		7	art. 10,co.5,l.d (DM 270/04)			
RIEPILOGO CFU III ANNO		CFU	Tipologia			
Totale CFU attività di base		3				
Totale CFU attività caratterizzanti (Discipline)		17				
Totale CFU attività caratterizzanti (Tirocinio)		25				
Totale CFU Altre Attività		15				
<b>RIEPILOGO CFU III ANNO</b>		<b>60</b>				

## AREA MEDICA

## RIEPILOGO CFU TRE ANNI

	Attività di base, caratterizzanti e affini	TIR	Lab prof	Ulteriori attività	A scelta	Altro (lingua + prova finale)	TOT
I	40	17	3				60
II	36	18		3	3		60
III	20	25		3	3	9	60
<b>Tot</b>	<b>96</b>	<b>60</b>	<b>3</b>	<b>6</b>	<b>6</b>	<b>9</b>	<b>180</b>



## CORSO DI LAUREA TRIENNALE: SCIENZE DELLE ATTIVITÀ MOTORIE E SPORTIVE

Corso interdipartimentale con DISTUM

**CLASSE DI CORSO:** L-22

**TITOLO RILASCIATO:** Laurea Triennale

**INFORMAZIONI:** Prof.ssa Chiara Porro - [chiara.porro@unifg.it](mailto:chiara.porro@unifg.it)

### OBIETTIVI FORMATIVI

Il Corso di Laurea Triennale in “Scienze delle Attività Motorie e Sportive”, attivo presso l'Università degli Studi di Foggia dall'A.A. 2001-2002, è il risultato dell'ultima trasformazione del Corso di Diploma rilasciato dall'I.S.E.F (Istituto Superiore di Educazione Fisica), di durata triennale.

Il Decreto Legislativo 178/1998 disciplinava la trasformazione degli I.S.E.F. e l'istituzione dei Corsi di Laurea in Scienze Motorie (a norma dell'art. 17, comma 115, della legge 15 maggio 1997, n. 127). In particolare, l'art. 2 comma 2 stabiliva che “il Corso di Laurea in Scienze Motorie era finalizzato all'acquisizione di adeguate conoscenze di metodi e contenuti culturali, scientifici e professionali nelle seguenti aree:

- Didattico-educativa, finalizzata all'insegnamento nelle scuole di ogni ordine e grado;
- Della prevenzione e dell'educazione motoria adattata, finalizzata a soggetti di diversa età e a soggetti disabili;
- Tecnico-sportiva, finalizzata alla formazione nelle diverse discipline;
- Manageriale, finalizzata all'organizzazione e alla gestione delle attività e delle strutture sportive”.

Il Corso di Laurea, con l'entrata in vigore della Legge 4-8-2000, ha l'obiettivo di formare figure professionali con un'adeguata padronanza di metodi e contenuti scientifici generali e specifici, in grado di recepire e gestire l'innovazione, adeguandosi all'evoluzione scientifica e metodologica nell'ambito delle attività motorie e sportive per le diverse fasce di età e bisogni formativi.

Il corso si propone di analizzare le valenze formative e i processi metodologici riguardo all'insegnamento e l'apprendimento motorio per i soggetti di età diverse e per i soggetti con bisogni educativi speciali. I laureati potranno svolgere attività professionali in ambito pubblico e privato, con particolare riferimento all'insegnamento delle attività motorie e sportive, all'allenamento sportivo, al coordinamento ed alla dirigenza di impianti e strutture destinate alla pratica motoria, sportiva e ricreativa o del tempo libero per le diverse fasce d'età, all'organizzazione di manifestazioni sportive, ecc.

Principali competenze del laureato sono:

- Analizzare e distinguere i fondamenti scientifici, psicopedagogici, biomedici e metodologici

## AREA MEDICA

- dell'insegnamento e dell'apprendimento motorio per le diverse fasce di età e contesti formativi;
- Distinguere le metodologie per l'apprendimento e lo sviluppo motorio, riferite alle diverse età e ai diversi bisogni formativi;
- Progettare percorsi metodologico-didattici per l'età evolutiva, adulta, anziana e per i soggetti diversamente abili (popolazioni speciali) e applicare metodi differenti per la valutazione delle competenze motorie;
- Rielaborare i contenuti e le metodologie dell'insegnamento e dell'apprendimento motorio, adattandole ai diversi contesti formativi (scuola, tempo libero, sport);

- Interagire nei diversi ambiti formativi, attraverso la comunicazione orale, scritta e grafica di dati quantitativi e qualitativi.

L'ammissione al Corso di Laurea prevede il superamento del test di ammissione locale, basato su quesiti a scelta multipla. La selezione avviene annualmente, nel mese di settembre.

Gli studenti frequentano le lezioni e i laboratori presso il Polo di Scienze Motorie situato in Viale Virgilio a Foggia.

## SBOCCHI PROFESSIONALI

Il corso prepara alla professione dei seguenti profili (codifiche ISTAT):

- Animatori turistici e professioni assimilate (3.4.1.3.0)
- Istruttori di discipline sportive non agonistiche (3.4.2.4.0)
- Organizzatori di eventi e di strutture sportive (3.4.2.5.1)
- Allenatori e tecnici sportivi (3.4.2.6.1)
- Arbitri e giudici di gara (3.4.2.6.2)

## AREA MEDICA

## PIANO DI STUDI

## ANNO I

Insegnamento	SSD	Ore	CFU
Teoria e metodologia del movimento umano / T.T.D. delle attività motorie per l'età evolutiva	M-E-DF/01	80	8
Teoria e didattica degli sport di squadra	M-E-DF/01	100	1
Anatomia umana applicata alle scienze motorie	BIO/16	60	6
Fisica e biologia	FIS/07	70	7
Lingua straniera		20	2
Statistica applicata alle scienze dello sport	SECS-S/01	60	6
Elementi di pedagogia delle attività motorie sportive	M-PED/01	100	10
Igiene generale e applicata con elementi di pediatria	MED/42	60	6
Insegnamenti a scelta dello studente I/II semestre	SSD afferenti OD	40	4
<b>TOTALE CFU I ANNO</b>			<b>59</b>

## ANNO II

Insegnamento	SSD	Ore	CFU
T.T.D. degli sport individuale	M-E-DF/02	140	14
Fisiologia applicata con elementi di nutrizione umana	BIO/09	90	9
Elementi di psicologia delle attività motorie sportive	M-PSI/02	60	6
Teoria dell'allenamento e metodi della valutazione motoria e sportiva	M-PSI/02	80	8
Biochimica applicata alle scienze motorie	BIO/10	60	6
Informatica	NF/01	20	2
Insegnamenti a scelta dello studente I/II semestre	SSD afferenti OD	40	4
Tirocinio II anno I/II semestre			10
<b>TOTALE CFU II ANNO</b>			<b>59</b>



## AREA MEDICA

## ANNO III

Insegnamento	SSD	Ore	CFU
T.T.D. dell'attività motoria di gruppo, ricreative e del tempo libero	M-E-DF/01	60	6
T.T.D. dell'attività motoria adattata	M-E-DF/01	60	6
Farmacologia e medicina interna applicata alle scienze motorie	BIO/14	60	6
Medicine e patologie applicate allo sport	MED/11	70	7
Elementi di diritto per le scienze motorie	IUS/10	60	6
Riabilitazione e patologia del movimento	MED/34	60	6
Tirocinio III anno I/II semestre			15
Insegnamenti a scelta dello studente I/II semestre	SSD affidenti OD	40	4
Prova finale I/II semestre			6
<b>TOTALE CFU II ANNO</b>			<b>62</b>

## AREA MEDICA

**CORSO DI LAUREA TRIENNALE: SCIENZE E TECNICHE  
PSICOLOGICHE****Corso interdipartimentale con DISTUM****CLASSE DI CORSO:** L-24**TITOLO RILASCIATO:** Laurea Triennale

Per l'a.a. 2021/2022 il Dipartimento di Studi Umanistici arricchirà la sua offerta formativa con il Corso di Laurea in "Scienze e tecniche psicologiche", classe L-24, la cui proposta, approvata dagli organi di Ateneo, è in attesa di approvazione ministeriale.

**OBIETTIVI FORMATIVI**

Il Corso di laurea intende:

- fornire l'insieme delle conoscenze di base in ambito psicologico volte a garantire la formazione della figura professionale dello psicologo e fare acquisire capacità di analisi e di intervento, tanto nei normali processi formativi e di sviluppo, quanto in quelli problematici;
- sviluppare e applicare i principi, le conoscenze, i modelli e i metodi acquisiti nei diversi settori della psicologia, in modo etico e scientifico;
- fornire adeguata conoscenza storico-scientifica delle discipline psicologiche;
- favorire lo sviluppo di conoscenze circa gli strumenti psicometrici e psicodiagnostici;
- fornire abilità di base nell'utilizzo di almeno una lingua dell'Unione Europea nello specifico ambito scientifico delle discipline psicologiche;
- fornire competenze informatiche applicate alle discipline psicologiche e nella gestione dell'informazione attraverso i vari strumenti informatici.

**SBOCCHI PROFESSIONALI**

Il Corso di laurea intende formare specifiche figure professionali quali:

- gli operatori qualificati nelle attività di reinserimento e d'integrazione sociale, nell'orientamento e nella erogazione di servizi finalizzati alla prevenzione del disagio degli adulti e dell'emarginazione sociale di bambini e adolescenti, nella riabilitazione cognitiva e funzionale di adulti e minori, nel miglioramento delle dinamiche d'integrazione interculturale, nella gestione dei processi di crescita e sviluppo grupppale;
- gli operatori nei settori della rilevazione di dati sociali e psicosociali;
- gli operatori capaci di confrontarsi, interagire e intervenire nei processi di inserimento nel mondo del lavoro e nei problemi ad esso inerenti.

## AREA MEDICA

## PIANO DI STUDI

## ANNO I

I SEMESTRE	SSD	CFU	Tipologia
Storia della psicologia	M-STO/05	9	Base
Pedagogia sperimentale	M-PED/04	6	Caratterizzante
Un insegnamento a scelta tra: - Sociologia generale - Antropologia culturale - Storia delle idee	SPS/07 M-DEA/01 M-FIL/06	6	Base
Un insegnamento a scelta tra: - Pedagogia generale e sociale - Fisiologia del comportamento	M-PED/01 BIO/09	9	Base
II SEMESTRE	SSD	CFU	Tipologia
Psicologia generale	M-PSI/01	9	Base
Un insegnamento a scelta tra: - Psicologia cognitiva - Psicologia della personalità	M-PSI/01 M-PSI/01	6	Base
Psicometria	M-PSI/03	9	Base
Psicobiologia e psicologia fisiologica	M-PSI/02	6	Base

## ANNO II

I SEMESTRE	SSD	CFU	Tipologia
Psicologia dello sviluppo: - Metodologia della ricerca (6 CFU) - Laboratorio (6 CFU)	P-PSI/04	12 (6+6)	Caratterizzante
Psicologia dell'educazione: - Metodologia della ricerca (6 CFU) - Laboratorio (6 CFU)	M-PSI/04	12 (6+6)	Caratterizzante
Psicologia del lavoro	M-PSI/06	6	Caratterizzante
II SEMESTRE	SSD	CFU	Tipologia
Psicologia sociale: - Metodologia della ricerca (6 CFU) - Laboratorio (6 CFU)	M-PSI/05	12 (6+6)	Caratterizzante
Psicologia dinamica	M-PSI/07	9	Caratterizzante
Psicologia clinica	M-PSI/08	9	Caratterizzante

## AREA MEDICA

## ANNO III

I SEMESTRE	SSD	CFU	Tipologia
Disciplina a scelta		12	
Un insegnamento a scelta tra: - Elementi di biochimica - Elementi di farmacologia	BIO/10 BIO/14	6	Affine integrativa
Un insegnamento a scelta tra: - Sociologia della devianza - Storia delle istituzioni e dei processi educativi	SPS/12 M-PED/02	6	Affine integrativa
Un insegnamento a scelta tra: - Didattica speciale - Elementi di psichiatria	M-PED/03 MED/25	6	Affine integrativa
II SEMESTRE	SSD	CFU	Tipologia
Un insegnamento a scelta tra: - Metodologie e tecnologie didattiche - Psicologia dell'adolescenza	M-PED/04 M-PSI/04	6	Caratterizzante
Informatica		6	
Lingua straniera		6	
Tirocinio		3	
PROVA FINALE		9	

## AREA MEDICA

CORSO DI LAUREA TRIENNALE: SCIENZE E TECNOLOGIE  
BIOMOLECOLARI**CLASSE DI CORSO:** L-2**TITOLO RILASCIATO:** Laurea Triennale**INFORMAZIONI:** Prof.ssa Claudia Piccoli - [claudia.piccoli@unifg.it](mailto:claudia.piccoli@unifg.it)**OBIETTIVI FORMATIVI**

Il Corso di Laurea Triennale in “Scienze e Tecnologie Biomolecolari” è svolto in collaborazione con l’Università di Wolverhampton (UK). Intende fornire ai laureati gli strumenti necessari per realizzare un approccio conoscitivo integrato ai sistemi biologici, ovvero un approccio indirizzato allo studio dell’insieme dei componenti molecolari, dei parametri biologici/fisiologici e delle loro interazioni nei sistemi complessi.

Ai fini indicati, il corso comprende attività formative che permettono:

- Di acquisire conoscenze approfondite dei componenti strutturali della cellula, del loro ruolo nel mantenimento dell’integrità cellulare, nella comunicazione cellulare e nella regolazione del metabolismo;
- Di conoscere e di comprendere le tecnologie utilizzate per la manipolazione genetica;
- Di acquisire adeguate competenze di chimica e di fisica, in particolare di integrare i fondamenti scientifici delle metodologie di analisi che caratterizzano le tecnologie biomolecolari;

- Di acquisire adeguate competenze di matematica, di statistica e di informatica, in particolare quelle rivolte all’analisi dei dati;
- Di saper utilizzare tutte le informazioni derivanti dalle moderne piattaforme biotecnologiche e di applicarle in situazioni concrete per analizzare e comprendere i fenomeni biologici;
- Di acquisire adeguate conoscenze delle normative giuridiche e deontologiche e delle problematiche bioetiche;
- Di acquisire competenze in management.

L’ammissione al Corso di Laurea prevede il superamento del test di ammissione locale, basato su quesiti a scelta multipla. La selezione avviene annualmente, nel mese di settembre.

Gli studenti frequentano le lezioni e i laboratori di ricerca situati presso il Polo Biomedico Universitario “Emanuele Altomare”; i reparti e servizi clinici universitari sono all’interno dell’Azienda Ospedaliero Universitaria “Ospedali Riuniti” di Foggia.

## AREA MEDICA

## SBOCCHI PROFESSIONALI

Il corso prepara alla professione dei seguenti profili (codifiche ISTAT):

- Tecnico nell'industria farmaceutica, cosmetica e alimentare;
- Tecnico in Università e altri istituti ed enti pubblici o privati di ricerca biomedica, farmaceutica e biotecnologica;
- Consulente per piccole e medie imprese nel settore della qualità ambientale e dell'igiene sui posti di lavoro;
- Informatore scientifico.

## PIANO DI STUDI

## I ANNO

## I SEMESTRE

Esame	Denominazione corso	Ore	SSD	A.D.
<b>C.I.</b>	<b>MATEMATICA E STATISTICA</b>	<b>12</b>	<b>96</b>	
ins	Statistica	6	48	SECS-S/01
ins	Matematica	6	48	MAT/01
<b>C.I.</b>	<b>CHIMICA</b>	<b>12</b>	<b>96</b>	
ins	Chimica generale ed inorganica	6	48	CHIM/03
ins	Chimica organica	6	48	CHIM/06
ins	Chirurgia cardiaca e vascolare	1	12,5	II

## II SEMESTRE

Esame	Denominazione corso	Ore	SSD	A.D.
<b>C.I.</b>	<b>FISICA</b>	<b>6</b>	<b>48</b>	
ins	Fisica	6	48	FIS/01
<b>C.I.</b>	<b>BIOLOGIA MOLECOLARE E APPLICATA</b>	<b>12</b>	<b>96</b>	
ins	Biologia applicata	6	48	BIO/13
ins	Biologia molecolare	6	48	BIO/11
<b>C.I.</b>	<b>BIOCHIMICA</b>	<b>6</b>	<b>48</b>	
ins	Biochimica	6	48	BIO/10
<b>C.I.</b>	<b>LINGUA INGLESE</b>	<b>5</b>	<b>40</b>	
ins	Lingua inglese	5	40	L-LIN/12
<b>ALTRE ATTIVITÀ</b>				
	Tirocinio I anno	3		
	Attività a Scelta dello studente I anno	4		

## AREA MEDICA

## II ANNO

## I SEMESTRE

Esame	Denominazione corso	Ore	SSD	A.D.
<b>C.I.</b>	<b>BIOCHIMICA APPLICATA</b>	<b>6</b>	<b>48</b>	
ins	Biochimica applicata	6	48	BIO/10
<b>C.I.</b>	<b>TECNICHE BIOMOLECOLARI</b>	<b>6</b>	<b>48</b>	
ins	Tecniche biomolecolari	6	48	BIO/11
<b>C.I.</b>	<b>ANATOMIA ED ISTOLOGIA</b>	<b>12</b>	<b>96</b>	
ins	Anatomia umana	6	48	BIO/16
ins	Istologia	6	48	BIO/17

## II SEMESTRE

Esame	Denominazione corso	Ore	SSD	A.D.
<b>C.I.</b>	<b>BIOCHIMICA CLINICA E BIOLOGIA MOLECOLARE CLINICA</b>	<b>6</b>	<b>48</b>	
ins	Biochimica clinica e biologia molecolare clinica	6	48	BIO/12
<b>C.I.</b>	<b>MICROBIOLOGIA</b>	<b>6</b>	<b>48</b>	
ins	Microbiologia	6	48	BIO/19
<b>C.I.</b>	<b>FISIOLOGIA</b>	<b>6</b>	<b>48</b>	
ins	Fisiologia	6	48	BIO/09
<b>C.I.</b>	<b>GENETICA</b>	<b>12</b>	<b>96</b>	
ins	Genetica 1	6	48	BIO/18
ins	Genetica 2	6	48	MED/03
<b>ALTRE ATTIVITÀ</b>				
	Tirocinio II anno	3		
	Attività a Scelta dello studente II anno	3		

## AREA MEDICA

## III ANNO

## I SEMESTRE

Esame	Denominazione corso	Ore	SSD	A.D.
<b>C.I.</b>	<b>ELEMENTI DI DIRITTO DELL'UNIONE EUROPEA PER LE BIOTECNOLOGIE</b>	<b>6</b>	<b>48</b>	
ins	Elementi di Diritto dell'unione europea per le biotecnologie	6	48	IUS/14
<b>C.I.</b>	<b>IGIENE</b>	<b>6</b>	<b>48</b>	
ins	Igiene	6	48	MED/24
<b>C.I.</b>	<b>PATOLOGIA MOLECOLARE E CLINICA</b>	<b>12</b>	<b>96</b>	
ins	Patologia generale	6	48	MED/04
ins	Patologia clinica	6	48	MED/05

## II SEMESTRE

Esame	Denominazione corso	Ore	SSD	A.D.
<b>C.I.</b>	<b>FARMACOLOGIA</b>	<b>6</b>	<b>48</b>	
ins	Farmacologia	6	48	BIO/1
<b>C.I.</b>	<b>MANAGEMENT DI LABORATORIO</b>	<b>15</b>	<b>120</b>	
ins	Scienze tecniche di medicina e di laboratorio	5	40	MED/46
ins	Sicurezza del lavoro	5	40	IUS/07
ins	Bioinformatica	5	40	ING-INF/05
<b>ALTRE ATTIVITÀ</b>				
	Tirocinio III anno	4		
	Attività a Scelta dello studente	5		

## ULTERIORE OFFERTA FORMATIVA

L'Offerta Formativa dei Dipartimenti di Area Medica prevede la partecipazione ad un altro Corso di Laurea Magistrale:

- il CdLM in Scienze dell'Alimentazione e della Nutrizione Umana di cui è sede amministrativa il Dipartimento di Scienze Agrarie, degli Alimenti e dell'Ambiente dell'Università di Foggia (<http://www.unifg.it/laurea/corsi/2016-2017/lm-scienze-degli-alimenti-e-nutrizione-umana>)



**AREA MEDICA****CONTATTI****AREA DIDATTICA, SCUOLE DI SPECIALIZZAZIONE DI AREA SANITARIA,  
SEGRETERIA STUDENTI E PROCESSI AVA****SERVIZIO SEGRETERIA STUDENTI****Segreteria studenti di Ateneo**

Largo Papa Giovanni Paolo II - piano terra - 71121 Foggia

tel +39 0881 5880/62-63-17

Tiket e-mail: <http://helpdesk.unifg.it>

**Ricevimento al pubblico**

Lunedì, Mercoledì e Venerdì dalle ore 10:00 alle ore 12:00

Martedì e Giovedì dalle ore 15:00 alle ore 16:30

**Ricevimento telefonico**

dal Lunedì al Venerdì dalle ore 10:00 alle ore 12:00

**SCUOLE DI SPECIALIZZAZIONE DI AREA SANITARIA**

Via Napoli, 20 - Polo Bio-medico - 71121 Foggia

tel +39 0881 588 014 - [giuseppe.lalla@unifg.it](mailto:giuseppe.lalla@unifg.it)

**SERVIZIO RICERCA ALTA FORMAZIONE E RENDICONTAZIONE PROGETTI**

Via Napoli - Polo Bio-medico - 71121 Foggia

tel +39 0881 588 044-030-050

[manuela.delprete@unifg.it](mailto:manuela.delprete@unifg.it) - [ricerca\\_altaformazione.medicina@cert.unifg.it](mailto:ricerca_altaformazione.medicina@cert.unifg.it)

**SERVIZIO ORIENTAMENTO**

[tutoresmedicina@unifg.it](mailto:tutoresmedicina@unifg.it)

[www.unifg.it/didattica/orientamento](http://www.unifg.it/didattica/orientamento)

[e-tutorato/orientamento/faq-orientamento-ingresso](http://e-tutorato/orientamento/faq-orientamento-ingresso)



**DIPARTIMENTO DI SCIENZE AGRARIE,  
ALIMENTI, RISORSE NATURALI  
E INGEGNERIA (DAFNE)**

## ISCRIZIONE E REQUISITI DI AMMISSIONE

I corsi di Laurea triennali in **Scienze e Tecnologie Alimentari, Scienze e Tecnologie Agrarie, Scienze Gastronomiche e Ingegneria Gestionale (Inter-ateneo con il Politecnico di Bari)** non prevedono test selettivo di ingresso.

Prima dell'immatricolazione, gli studenti saranno sottoposti a verifica delle conoscenze iniziali per l'accertamento degli OFA (obblighi formativi aggiuntivi) nelle seguenti discipline:

- matematica, chimica e biologia per il Corso di Laurea in Scienze Gastronomiche;
- matematica, chimica e fisica per il Corso di Laurea in Ingegneria Gestionale;
- per i Corsi di Laurea in Scienze e Tecnologie Alimentari e in Scienze e Tecnologie Agrarie l'accertamento verterà su quattro sezioni: area chimica, area biologica, area fisica e area matematica.

Per i Corsi di Laurea Magistrale una Commissione apposita procederà ad accertare la preparazione individuale di tutti i candidati, quale che sia il titolo di laurea già conseguito, mediante una prova di accesso.

La Commissione Esaminatrice valuta le richieste di ammissione e provvede all'espletamento delle prove di ingresso due volte l'anno, in particolare entro il mese di settembre ed entro il mese di gennaio dell'anno successivo, ad eccezione del Corso di Laurea in Scienze Viticole ed Enologiche, la cui Commissione si riunisce per la valutazione e le conseguenti prove di ingresso tre volte l'anno, tra luglio e dicembre.

I corsi sono erogati in modalità mista, che consente di valorizzare al massimo le potenzialità e le tecnologie informatiche applicate alla didattica: tale modalità prevede infatti l'affiancamento della didattica in presenza, mediante lezioni frontali in aula, alla didattica a distanza, attraverso lezioni on-line erogate sulla piattaforma E-learning di Ateneo. L'esame finale di profitto della singola disciplina è svolto esclusivamente in presenza.

Il DAFNE per l'a.a. 2021/22 organizza **i corsi in modalità frontale e/o E-learning e/o MOOC** (Massive Open Online Courses) messi a disposizione dal Dipartimento e/o dall'Ateneo, per preparare all'accertamento degli OFA (obblighi formativi aggiuntivi).



## CORSO DI LAUREA TRIENNALE: SCIENZE E TECNOLOGIE AGRARIE

**CLASSE DI CORSO:** L-25

**TITOLO RILASCIATO:** Laurea triennale

**INFORMAZIONI:** coordinatore prof.ssa Concetta Lotti - [concetta.lotti@unifg.it](mailto:concetta.lotti@unifg.it)

### OBIETTIVI FORMATIVI

Il Corso di Laurea in “Scienze e Tecnologie Agrarie” ha l'obiettivo di formare un professionista che abbia conoscenze approfondite nelle discipline della produzione vegetale e animale, in quelle economico-gestionali, della fertilità e conservazione del suolo, dell'ingegneria agraria, del miglioramento genetico e della difesa eco-compatibile delle produzioni.

### SBOCCHI PROFESSIONALI

Il laureato in Scienze e Tecnologie Agrarie acquisirà competenze utili per svolgere attività professionali nel settore Agricolo ed in quello Alimentare, in ambito pubblico e privato. Grazie alle conoscenze acquisite, legate ad ambiti prettamente Agronomico Applicativi, Economici e dell'Ingegneria Agraria, il laureato potrà svolgere attività di consulenza per gli enti pubblici e di gestione Tecnico-Agronomica per le aziende agrarie.

Il Corso prepara alla professione dei seguenti profili (codifiche ISTAT):

- TECNICI agronomi (3.2.2.1.1)
- TECNICI forestali (3.2.2.1.2)
- ZOOTECNICI (3.2.2.2.0)

Il Corso di Laurea, inoltre, fornisce conoscenze e competenze per la prosecuzione degli studi, ovvero utili per l'accesso a Corsi di Laurea Magistrale, Master di I livello e Corsi di Perfezionamento.

**DIPARTIMENTO DI SCIENZE AGRARIE, ALIMENTI,  
RISORSE NATURALI E INGEGNERIA (DAFNE)**
**PIANO DI STUDI**
**ANNO I**

<b>I SEMESTRE</b>	<b>CFU</b>
Botanica generale	6
Chimica generale e analitica	7
Matematica e statistica applicata	8
Genetica e miglioramento genetico delle piante agrarie	8
<b>II SEMESTRE</b>	<b>CFU</b>
Chimica organica	6
Zoologia ed entomologia agraria	10
Fisica	6

**ANNO II**

<b>I SEMESTRE</b>	<b>CFU</b>
Insegnamento Integrato di Chimica agraria: vegetale e del suolo	10
Insegnamento Integrato di Agronomia generale e coltivazioni erbacee	10
Economia e politica agro-ambientale	7
Lingua inglese	6
<b>II SEMESTRE</b>	<b>CFU</b>
Elementi di zootecnia generale e di fisiologia zootecnica	9
Arboricoltura generale	6
Orticoltura	6
Attività a scelta dello studente	8

**ANNO III**

<b>I SEMESTRE</b>	<b>CFU</b>
Ecologia agraria	5
Estimo rurale e contabilità	6
Patologia vegetale	8
Zootecnia speciale	9
<b>II SEMESTRE</b>	<b>CFU</b>
Insegnamento integrato di Ingegneria agraria	12
Insegnamento integrato di Tecnologie alimentari, gestione della qualità e microbiologia ambientale	10
Attività a scelta dello studente	4
Tirocinio	9
Prova finale	4

**DIPARTIMENTO DI SCIENZE AGRARIE, ALIMENTI,  
RISORSE NATURALI E INGEGNERIA (DAFNE)****CORSO DI LAUREA TRIENNALE  
IN SCIENZE E TECNOLOGIE ALIMENTARI****CLASSE DI CORSO:** L-26**TITOLO RILASCIATO:** Laurea triennale**INFORMAZIONI:** coordinatore prof. Giovanni Normanno - [giovanni.normanno@unifg.it](mailto:giovanni.normanno@unifg.it)**OBIETTIVI FORMATIVI**

Il Corso di Laurea in “Scienze Tecnologie Alimentari” (STA) prepara alla professione di Tecnico dei prodotti alimentari e si connota per la sua inclinazione a formare laureati con elevate competenze tecniche nel campo dell'innovazione nel settore alimentare e nel controllo della qualità e della sicurezza alimentare.

Le attività didattiche previste nel Corso di Laurea sono distinte in attività frontali, esercitazioni di laboratorio e visite guidate presso stabilimenti di produzione di alimenti di origine vegetale e animale. La formazione dello studente, inoltre, è completata attraverso un periodo di tirocinio pratico presso industrie alimentari, studi professionali o laboratori interni al Dipartimento.

**SBOCCHI PROFESSIONALI**

Rientrano nelle competenze e nei possibili impieghi del laureato:

- la conduzione, consulenza e gestione di aziende che operano nei settori della produzione, trasformazione, commercializzazione e conservazione dei prodotti alimentari;
- la valutazione della qualità e degli aspetti igienico-sanitari degli alimenti;
- la gestione delle linee di produzione e l'ausilio alla progettazione di impianti del settore;
- l'impiego nei laboratori di analisi degli alimenti;
- la gestione dell'innovazione nel settore dell'industria alimentare;
- l'impiego in servizi di consulenza, assistenza e divulgazione tecnica;

- la conduzione, consulenza e gestione della ristorazione collettiva e della grande distribuzione.

Il Corso di Laurea, pertanto, prepara alla professione dei seguenti profili (codifiche ISTAT):

- TECNICI dei prodotti alimentari (3.2.2.3.2)

Consente, inoltre, di conseguire l'abilitazione alle seguenti professioni regolamentate:

- agronomo e forestale junior
- agrotecnico laureato
- perito agrario laureato
- perito industriale laureato

I laureati in STA potranno svolgere attività professionali nei comparti agroalimentari, in ambito pubblico e privato.

**DIPARTIMENTO DI SCIENZE AGRARIE, ALIMENTI,  
RISORSE NATURALI E INGEGNERIA (DAFNE)**
**PIANO DI STUDI**
**ANNO I**

<b>I SEMESTRE</b>	<b>CFU</b>
Chimica generale	8
Insegnamento integrato di Matematica e Statistica applicata	8
Lingua inglese	6
Attività a scelta dello studente	4
<b>II SEMESTRE</b>	<b>CFU</b>
Chimica organica	6
Biologia dei microrganismi	8
Fisica	6
Economia e gestione delle imprese alimentari	8
Attività a scelta dello studente	4

**ANNO II**

<b>I SEMESTRE</b>	<b>CFU</b>
Macchine e impianti per le industrie alimentari	6
Biochimica vegetale e comparata	8
Insegnamento integrato di Produzioni vegetali alimentari	10
Chimica analitica	10
<b>II SEMESTRE</b>	<b>CFU</b>
Produzioni animali	8
Operazioni unitarie	7
Insegnamento Integrato di Difesa delle derrate agro-alimentari	10
Microbiologia alimentare	7

**ANNO III**

<b>I SEMESTRE</b>	<b>CFU</b>
Gestione della qualità e processi innovativi	7
Processi della tecnologia alimentare	9
Microbiologia industriale	6
Analisi chimiche, fisiche e sensoriali degli alimenti	6
<b>II SEMESTRE</b>	<b>CFU</b>
Insegnamento Integrato di Igiene degli alimenti e nutrizione umana	10
Attività a scelta dello studente	4
Tirocinio	10
Prova finale	4

## CORSO DI LAUREA TRIENNALE: SCIENZE GASTRONOMICHE

**CLASSE DI CORSO:** L-26

**TITOLO RILASCIATO:** Laurea triennale

**INFORMAZIONI:** coordinatore prof.ssa Antonella Santillo - [antonella.santillo@unifg.it](mailto:antonella.santillo@unifg.it)

### OBIETTIVI FORMATIVI

La presenza del Corso di Laurea triennale in "Scienze Gastronomiche", unico nel mezzogiorno, scaturisce dall'esigenza di soddisfare il fabbisogno formativo di figure professionali in grado di agire in sinergia nelle filiere agro-alimentari a diversi livelli: produzione di materie di prima qualità, efficienza ed efficacia dei processi di trasforma-

zione, sicurezza e qualità dei prodotti finali secondo gli standard vigenti nazionali ed internazionali, promozione di una cultura eno-gastronomica in grado di sostenere e valorizzare le potenzialità e le peculiarità dei prodotti del territorio e l'identità gastronomica locale, nazionale ed internazionale.

### SBOCCHI PROFESSIONALI

Il gastronomo è una figura emergente all'interno dell'attuale mondo professionale, esperto in tutto ciò che riguarda il cibo e l'impatto che questo procura nella nostra società, inclusi i rapporti tra alimentazione e società stessa, cultura, religione, economia e politica. Si tratta di un professionista con numerose e variegate competenze.

La professione del gastronomo, peraltro, è in continua evoluzione e va di pari passo con i mutamenti dei gusti ma anche della cultura e degli interessi turistici, con i quali il professionista deve interfacciarsi e che quindi deve seguire costantemente. I principali settori di interesse sono:

- produzione e commercio di alimenti e bevande
- turismo eno-gastronomico
- comunicazione mediatica

Le tipologie di aziende presso cui il gastronomo può lavorare spaziano tra diverse categorie, dalla Produzione Agroalimentare Industriale alle Aziende Agricole di dimensioni medio-piccole, dalla grande distribuzione alla piccola (gastronomie, enoteche, negozi specializzati). Altrettanto importanti sono il settore turistico, la formazione, le Organizzazioni Non Governative e l'Ho.Re.Ca. Il Corso prepara alla professione dei seguenti profili (codifiche ISTAT):

- TECNICI della preparazione alimentare (3.1.5.4.1)
- TECNICI della produzione alimentare (3.1.5.4.2)
- TECNICI dei prodotti alimentari (3.2.2.3.2)
- INSEGNANTI nella formazione professionale (3.4.2.2.0)



**DIPARTIMENTO DI SCIENZE AGRARIE, ALIMENTI,  
RISORSE NATURALI E INGEGNERIA (DAFNE)**
**PIANO DI STUDI**
**ANNO I**

<b>I SEMESTRE</b>	<b>CFU</b>
Insegnamento Integrato di Matematica, elaborazione dati e nozioni di e-commerce	12
Insegnamento Integrato di Chimica per la gastronomia	10
Lingua inglese	6
<b>II SEMESTRE</b>	<b>CFU</b>
Insegnamento Integrato di Economia e marketing dei prodotti alimentari	12
Insegnamento Integrato di Produzioni vegetali tipiche di qualità	10
Insegnamento Integrato di Prevenzione della contaminazione da insetti, dello sviluppo fungino e delle mico- tossine	10

**ANNO II**

<b>I SEMESTRE</b>	<b>CFU</b>
Produzioni animali tipiche di qualità	8
Biomolecole alimentari e phytochemical	8
Microbiologia delle materie prime alimentari	6
Antropologia dei comportamenti alimentari	6
<b>II SEMESTRE</b>	<b>CFU</b>
Processi di formulazione alimentare	6
Storia e cultura dell'alimentazione e della cucina	6
Gastronomia molecolare	6
Apparecchiature e impianti della ristorazione	6
Attività a scelta dello studente	8

**ANNO III**

<b>I SEMESTRE</b>	<b>CFU</b>
Gestione della qualità nel settore gastronomico	6
Microbiologia degli alimenti cotti e trasformati	6
Analisi sensoriale	6
Comunicazione ed educazione alimentare	6
Attività a scelta dello studente	4
<b>II SEMESTRE</b>	<b>CFU</b>
Sicurezza ed ispezione alimentare nel settore gastronomico	6
Deitologia, allergie e intolleranze alimentari	6
Tirocinio	16
Prova finale	4

## CORSO DI LAUREA TRIENNALE: INGEGNERIA GESTIONALE (INTER-ATENEО CON IL POLICLINICO DI BARI)

**CLASSE DI CORSO:** L-9

**TITOLO RILASCIATO:** Laurea triennale

**INFORMAZIONI:** coordinatore prof.ssa Clelia Altieri - [clelia.altieri@unifg.it](mailto:clelia.altieri@unifg.it)

### OBIETTIVI FORMATIVI

Il Corso di Laurea in “Ingegneria Gestionale” si pone come obiettivo specifico quello di formare due figure professionali capaci di affrontare in modo sistemico e interdisciplinare, nelle aziende di produzione e in quelle di servizi, problemi di configurazione e analisi di processi tecnologici, di impianti e di organizzazione di imprese industriali; si mira a creare, quindi, un esperto di sistemi logistici e un esperto di sistemi tecnologici avanzati, in grado di utilizzare strumenti innovativi in ambito agroalimentare e industriale.

Per sviluppare tale capacità, i laureati devono conseguire:

- una solida preparazione nelle discipline di base e un approccio scientifico alla risoluzione di problemi ingegneristici;
- la capacità di affrontare problemi di dimensionamento e gestione dei sistemi tecnologici, logistici, impiantistici ed organizzativi;

- la conoscenza degli approcci metodologici e delle tecniche quali-quantitative proprie dell'ingegneria gestionale e della sua natura sistemica, di supporto alla valutazione ed alla presa di decisione sulla base di variabili tecnico-economiche tangibili ed intangibili;
- la capacità di prevedere e stimare l'impatto delle decisioni e delle soluzioni ingegneristiche adottate nel contesto aziendale, sociale ed ambientale;
- la conoscenza dei principali strumenti informatici di ausilio alla gestione aziendale;
- gli strumenti cognitivi che garantiscano l'aggiornamento continuo delle conoscenze.

## DIPARTIMENTO DI SCIENZE AGRARIE, ALIMENTI, RISORSE NATURALI E INGEGNERIA (DAFNE)

### SBOCCHI PROFESSIONALI

Il laureato in Ingegneria gestionale, esperto in sistemi logistici per l'agroalimentare, trova i suoi sbocchi professionali nei seguenti ambiti:

- settori manifatturieri e della trasformazione industriale agroalimentare e non;
- settori dei servizi tradizionali (trasporti, distribuzione, gestione del territorio, ecc.);
- settori dei servizi avanzati ad alto valore aggiunto (consulenza aziendale, informatica, telecomunicazioni, ecc.);
- settore della logistica (progettazione, gestione e digitalizzazione di sistemi logistici).

Il laureato in Ingegneria gestionale, esperto in sistemi tecnologici avanzati per l'agroalimentare, trova i suoi sbocchi professionali nei seguenti settori, ma con le proprie competenze tecnologiche avanzate:

- settori manifatturieri e della trasformazione industriale agroalimentare e non, con approccio tecnologico e digitale;
- settori dei servizi e dei servizi avanzati ad alto valore aggiunto;
- settore innovazioni tecnologiche per progettazione, gestione, automazione e digitalizzazione, in ambito agroalimentare e industriale (robotica, big data, Lean Production...).

Il laureato in Ingegneria gestionale ha inoltre le competenze per svolgere attività libero professionale di alto livello, occupandosi in particolare di consulenza aziendale e direzionale rivolta alle imprese industriali e di servizi, oltre che alla pubblica amministrazione.

Il corso prepara alla professione dei seguenti profili (codifiche ISTAT):

- Tecnici della produzione di servizi - (3.1.5.5.0)
- Tecnici dell'organizzazione e della gestione dei fattori produttivi - (3.3.1.5.0)



**DIPARTIMENTO DI SCIENZE AGRARIE, ALIMENTI,  
RISORSE NATURALI E INGEGNERIA (DAFNE)**
**Tabella 1 - CALENDARIO RIASSUNTIVO DELLE ATTIVITÀ DIDATTICHE INGEGNERIA GESTIONALE  
Curriculum: SISTEMI TECNOLOGICI AVANZATI PER L'AGROALIMENTARE**

Anno (CFU)	Sem. (CFU)	Denominazione del corso	CFU	
I (62)	I (33)	Insegnamento Integrato di Analisi Matematica • Analisi Matematica – I modulo • Analisi Matematica – II modulo	12 6 6	
		Geometria e Algebra	6	
		Insegnamento Integrato di Economia Industriale e Gestione delle reti logistiche nell'Agroalimentare • Economia industriale • Gestione delle reti logistiche nell'Agroalimentare	10 5 5	
			Statistica	5
			Disegno tecnico industriale	5
		II (29)	C.I. di Fisica Generale • Fisica Generale - I modulo • Fisica Generale - II modulo	12 6 6
			Fondamenti di informatica	6
			Chimica	6
	II (60)	I (30)	Teoria dei circuiti e impianti elettrici	6
			Insegnamento Integrato di Sistemi di Elaborazione • Sistemi di Elaborazione - I modulo • Sistemi di Elaborazione - II modulo	12 6 6
Insegnamento integrato di meccanica applicata ed elementi di robotica e termo-fluidodinamica applicata • Meccanica applicata ed elementi di robotica • Termo-fluidodinamica applicata			12 6 6	
			• Analisi dei Sistemi di Controllo	6
		II (30)	Insegnamento Integrato di Tecnologia della Produzione e Produzione nella Fabbrica Intelligente • Tecnologia della Produzione • Tecnologia della Produzione nella Fabbrica Intelligente	12 6 6
			C.I. di Logistica Industriale e Lean Production • Logistica • Lean production	12 6 6
III (58)			Attività a scelta dello studente	4
	I (26)	Insegnamento Integrato di Distribuzione dei prodotti alimentari deperibili - Logistica dei prodotti alimentari deperibili - Logistica dei prodotti di origine animale	10 5 5	
		Marketing e Modelli di e-business	6	
		Gestione dei progetti	6	
			Attività a scelta dello studente	8
			Big Data	6
	II (32)	Macchine e impianti per le industrie agro-alimentari	5	
		Lingua Inglese	3	
		Tirocinio	6	
		Prova Finale	4	

**DIPARTIMENTO DI SCIENZE AGRARIE, ALIMENTI,  
RISORSE NATURALI E INGEGNERIA (DAFNE)**
**Tabella 2 - CALENDARIO RIASSUNTIVO DELLE ATTIVITÀ DIDATTICHE INGEGNERIA GESTIONALE  
Curriculum: SISTEMI LOGISTICI PER L'AGROALIMENTARE**

Anno (CFU)	Sem. (CFU)	Denominazione del corso	CFU	
<b>I (62)</b>	I (33)	Insegnamento Integrato di Analisi Matematica • Analisi Matematica – I modulo • Analisi Matematica – II modulo	12 6 6	
		Geometria e Algebra	6	
		Insegnamento Integrato di Economia Industriale e Gestione delle reti logistiche nell'Agroalimentare • Economia industriale • Gestione delle reti logistiche nell'Agroalimentare	10 5 5	
			Statistica	5
			Disegno tecnico industriale	5
		II (29)	C.I. di Fisica Generale • Fisica Generale - I modulo • Fisica Generale - II modulo	12 6 6
			Fondamenti di informatica	6
			Chimica	6
	<b>II (60)</b>	I (30)	Teoria dei circuiti e impianti elettrici	6
			Insegnamento Integrato di Sistemi di Elaborazione • Sistemi di Elaborazione - I modulo • Sistemi di Elaborazione - II modulo	12 6 6
Insegnamento Integrato di Meccanica Applicata e Sistemi Energetici • Meccanica applicate • Sistemi energetici			12 6 6	
			• Analisi dei Sistemi di Controllo	6
		II (30)	Insegnamento Integrato di Tecnologia dei Materiali e della Produzione - Tecnologia dei Materiali - Tecnologia della Produzione	12 6 6
			C.I. di Logistica Industriale • Logistica • Impianti Industriali	12 6 6
			Attività a scelta dello studente	4
<b>III (58)</b>	I (26)	Insegnamento Integrato di Distribuzione dei prodotti alimentari deperibili • Logistica dei prodotti alimentari deperibili • Logistica dei prodotti di origine animale	10 5 5	
		Marketing e Modelli di e-business	6	
		Gestione dei progetti	6	
			Attività a scelta dello studente	8
			Reti di telecomunicazioni per la tracciabilità e la logistica	6
		II (32)	Gestione della qualità nelle filiere alimentari	5
			Lingua Inglese	3
			Tirocinio	6
			Prova Finale	4

## Progetto DIOR

Dal 2009 il DAFNE e alcuni istituti di Istruzione Secondaria Superiore della provincia di Foggia collaborano attivamente in un progetto di didattica orientativa in ambito scientifico denominato PROGETTO DIOR.

Il Progetto DIOR ADVANCED tende a favorire il passaggio degli studenti delle classi quarte e quinte dalla scuola superiore all'Università mediante la frequenza a lezioni universitarie, l'inserimento in laboratorio e il contatto con la realtà della ricerca di base e avanzata in campo scientifico.

Il progetto prevede la frequenza degli studenti a specifici moduli formativi relativi agli insegnamenti del primo anno dei corsi di laurea del Dipartimento, secondo la convenzione stipulata tra l'Università e gli undici istituti di Istruzione Secondaria Superiore della provincia di Foggia che costituiscono la rete DIOR.

La frequenza degli studenti delle classi quinte alle lezioni dà diritto a fruire della riserva di posti ai fini dell'immatricolazione ai corsi di studio attivati presso il DAFNE.

I docenti sperimentatori e i loro studenti presso i laboratori del Dipartimento seguono seminari e laboratori di Genomica, Proteomica, Microbiologia, Chimica analitica, Biochimica, Bioinformatica, Botanica, Zoologia ed Entomologia Agraria, Chimica del suolo, Produzioni vegetali e animali, Parassitologia e Sanità pubblica, nonché la Summer Chemistry School.

I seminari monotematici, auto consistenti con elementi di interdisciplinarietà e di pratica laboratoriale, sono incentrati su tematiche che rimandano ai nodi concettuali della Biologia, della Chimica e della Fisica che risultano essenziali per strutturare il sapere scientifico. In tal modo si consente agli studenti di acquisire abilità e competenze scientifiche sugli insegnamenti di base, fondamentali per l'ingresso ai corsi di laurea scientifici e per affrontare il primo anno del corso di studi, oltre che per la formazione scientifica spendibile in situazioni di vita reale, personale, sociale e globale.

## CORSO DI LAUREA MAGISTRALE: SCIENZE E TECNOLOGIE AGRARIE

**CLASSE DI CORSO:** LM-69

**TITOLO RILASCIATO:** Laurea Magistrale

**INFORMAZIONI:** coordinatore prof.ssa Mariangela Caroprese - [mariangela.caroprese@unifg.it](mailto:mariangela.caroprese@unifg.it)

### OBIETTIVI FORMATIVI

Il Corso di Laurea Magistrale in “Scienze e Tecnologie Agrarie” ha l'obiettivo di formare figure professionali in possesso di una preparazione di livello avanzato, convenientemente calibrata per l'esercizio di un'attività specialistica di elevata qualificazione nell'ambito del settore delle scienze e tecnologie agrarie e che, al termine degli studi, possa garantire il conseguimento di un insieme integrato di conoscenze, competenze e abilità, nonché fornire padronanza e autonomia nello svolgimento della professione di agronomo in tutte le sue possibili e plurime articolazioni.

Il percorso formativo è finalizzato al conseguimento di capacità inerenti alla progettazione e alla gestione di sistemi produttivi agrari, in stretto rapporto con il contesto territoriale, nei suoi risvolti produttivi, aziendali, socioeconomici e ambientali, adottando rigorose metodologie di lavoro e strumenti tecnologici adeguati e innovativi.

### SBOCCHI PROFESSIONALI

Il Corso di Laurea Magistrale in “Scienze e Tecnologie Agrarie” prepara al profilo professionale di Agronomo e Forestale, ma anche a figure di professionisti ad esso correlate quali: Agronomo, Dottore Agronomo, Dottore Agronomo Agrimensore, Dottore Agronomo Biologico, Dottore Agronomo Paesaggista, Dottore Agronomo Pedologo, Dottore Forestale, Direttore e Dirigente Generale di aziende che operano nell'agricoltura, nell'allevamento, nella selvicoltura, nella caccia e nella pesca, Tecnico Agronomo e Tecnico Forestale.

I laureati magistrali in Scienze e Tecnologie Agrarie potranno svolgere attività professionali nel settore agricolo e in quello alimentare, in ambito sia pubblico che privato.

Il corso prepara alla professione dei seguenti profili (codifiche ISTAT):

• AGRONOMI E FORESTALI (2.3.1.3.0)

Il Corso di Laurea, inoltre, fornisce conoscenze e competenze per l'accesso a Corsi di Dottorato di Ricerca, Master e Corsi di Perfezionamento.

**DIPARTIMENTO DI SCIENZE AGRARIE, ALIMENTI,  
RISORSE NATURALI E INGEGNERIA (DAFNE)**
**PIANO DI STUDI**
**ANNO I**

<b>I SEMESTRE</b>	<b>CFU</b>
Ecofisiologia delle colture agrarie	6
<i>Insegnamento a scelta tra:</i>	
• Gestione della qualità nelle colture orticole	6
• Gestione della qualità nelle colture orticole (MODALITÀ BLENDED)	6
<i>Insegnamento a scelta tra:</i>	
• Impianti per il condizionamento dei prodotti ortofrutticoli freschi e della IV gamma	8
• Impianti per il condizionamento dei prodotti ortofrutticoli freschi e della IV gamma (MODALITÀ BLENDED)	8
Lingua inglese	4
Attività a scelta dello studente	4
<b>II SEMESTRE</b>	<b>CFU</b>
<i>Insegnamento a scelta tra:</i>	
• Agronomia ambientale e Territoriale	8
• Agronomia Ambientale e Territoriale (MODALITÀ BLENDED)	8
<i>Insegnamento a scelta tra:</i>	
• Economia e politica di gestione del territorio	6
• Economia e politica di gestione del territorio (MODALITÀ BLENDED)	6
Insegnamento Integrato di Zootecnia Sostenibile e sanità animale	12
Attività a scelta dello studente	4

**ANNO II**

<b>I SEMESTRE</b>	<b>CFU</b>
Patologia dei prodotti vegetali	7
Insegnamento Integrato di Gestione sostenibile della fertilità del suolo e delle biomasse	10
Biotecnologie e miglioramento genetico vegetale	6
<b>II SEMESTRE</b>	<b>CFU</b>
Entomologia Agraria e Controllo Integrato negli Agro-Ecosistemi Sostenibili	6
Pianificazione del territorio rurale	6
Ulteriori attività formative	1
Tirocinio formativo e di orientamento	4
Prova finale	22



## CORSO DI LAUREA MAGISTRALE: SCIENZE E TECNOLOGIE ALIMENTARI

**CLASSE DI CORSO:** LM-70

**TITOLO RILASCIATO:** Laurea Magistrale

**INFORMAZIONI:** coordinatore prof. Antonio Bevilacqua - [antonio.bevilacqua@unifg.it](mailto:antonio.bevilacqua@unifg.it)

### OBIETTIVI FORMATIVI

Il Corso di Laurea Magistrale in “Scienze e Tecnologie Alimentari” ha l'obiettivo di formare figure professionali di livello avanzato per l'esercizio di attività di elevata qualificazione nell'ambito del settore alimentare. In particolare, i contenuti avanzati di chimica analitica e di microbiologia predittiva, le competenze di tecnologia alimentare e di economia e l'acquisizione di conoscenze nell'ambito della produzione di materie prime di origine vegetale e animale di elevata qualità pongono il laureato magistrale in Scienze e Tecnologie Alimentari in un ruolo al vertice della filiera produttiva degli alimenti.

Il laureato sarà in grado di integrare le conoscenze acquisite con l'obiettivo di:

- valutare l'influenza dei processi metabolici dei prodotti di origine vegetale e animale sui processi di conservazione e trasformazione in vista della loro utilizzazione commerciale;
- utilizzare le tecnologie tradizionali e/o emergenti di conservazione, trasformazione e condizionamento degli alimenti e valutarne la ricaduta in termini di shelflife e sicurezza igienico-sanitaria;
- valorizzare le produzioni tipiche tramite l'applicazione di tecnologie innovative di trasformazione e conservazione e con ricerche e strategie di mercato.

### SBOCCHI PROFESSIONALI

Il Corso di Laurea Magistrale in “Scienze e Tecnologie Alimentari” è finalizzato alla formazione di figure professionali con ruoli di responsabilità, in grado di svolgere attività complesse di coordinamento e di indirizzo nel settore Agro-Alimentare, e che possiedono la capacità di garantire sicurezza, qualità e salubrità degli alimenti.

Il corso prepara alla professione dei seguenti profili (codifiche ISTAT):

- BIOTECNOLOGI (2.3.1.1.4)

Il laureato può svolgere anche la libera professione, avendo i requisiti per sostenere l'esame di stato per l'iscrizione all'Albo professionale di Tecnologo Alimentare.

**DIPARTIMENTO DI SCIENZE AGRARIE, ALIMENTI,  
RISORSE NATURALI E INGEGNERIA (DAFNE)**
**PIANO DI STUDI**
**ANNO I**

<b>I SEMESTRE</b>	<b>CFU</b>
Operazioni unitarie della tecnologia alimentare	6
<i>Insegnamento a scelta tra:</i>	
• Insegnamento Integrato di Qualità e innovazione nella produzione primaria	10
- produzioni animali	5
- produzioni vegetali	5
• Insegnamento Integrato di Qualità e innovazione nella produzione primaria	10
- produzioni animali	5
- produzioni vegetali (modalità blended)	5
<i>Insegnamento a scelta tra:</i>	
• Gestione strategica delle imprese agro-alimentari	8
• Gestione strategica delle imprese agro-alimentari (modalità blended)	8
Lingua inglese	4
<b>II SEMESTRE</b>	<b>CFU</b>
Condizionamento e packaging dei prodotti agroalimentari	6
Metodiche analitiche avanzate	8
Microbiologia degli alimenti fermentati	6
Insegnamento a scelta tra: Macchine e impianti	6
Macchine e impianti (modalità blended)	6
Attività a scelta dello studente	4

**ANNO II**

<b>I SEMESTRE</b>	<b>CFU</b>
Standard di certificazione nella filiera agro-alimentare	6
Chimica degli alimenti	6
Metodi innovativi per il controllo dei microrganismi e microbiologia predittiva Biotecnologie e miglioramento genetico vegetale	6
Attività a scelta dello studente	8
<b>II SEMESTRE</b>	<b>CFU</b>
Ottimizzazione ed innovazione di processo (Modalità Blended per 1 CFU)	8
Tirocinio formativo e di orientamento	4
Ulteriori attività formative	1
Prova finale	23

## CORSO DI LAUREA MAGISTRALE: SCIENZE BIOTECNOLOGICHE, DEGLI ALIMENTI E DELLA NUTRIZIONE UMANA

**CLASSE DI CORSO:** LM-09/LM-61

**TITOLO RILASCIATO:** Laurea Magistrale

**INFORMAZIONI:** coordinatore prof.ssa Rosaria Viscecchia - [rosaria.viscecchia@unifg.it](mailto:rosaria.viscecchia@unifg.it)

### OBIETTIVI FORMATIVI

Il Corso di Laurea Magistrale in Scienze Biotecnologiche, degli Alimenti e della Nutrizione Umana si fonda sull'esperienza del Corso di Laurea Magistrale LM-61 in Scienze degli Alimenti e della Nutrizione Umana

Il Corso di Laurea è una Magistrale Interclasse, riconducibile alle classi di laurea LM-09 "Biotecnologie Mediche, Veterinarie e Farmaceutiche" e LM-61 "Scienze degli Alimenti e della Nutrizione Umana", così da rispondere alla domanda di formazione specialistica legata al mondo delle Biotecnologie, dell'Alimentazione e della Nutrizione Umana. Il nuovo Corso di Laurea, infatti, soddisfa contestualmente i requisiti minimi delle due classi di laurea (LM-09, LM-61); in tal senso il corso unisce le competenze specifiche della classe LM-09, legate ad una preparazione approfondita nelle di-

scipline di base applicate alle Biotecnologie, alle discipline Biotecnologiche Comuni, della Medicina di Laboratorio e Diagnostica, Medico-Chirurgiche e della Riproduzione Umana, Farmaceutiche, all'Area delle Scienze Umane e Politiche Pubbliche, e quelle della classe LM-61, legate ad una specializzazione nelle discipline Biomediche, della Nutrizione Umana, della caratterizzazione degli Alimenti e gestione del settore Agro-Alimentare. Lo studente potrà scegliere, al momento dell'immatricolazione, la classe di laurea entro cui intende conseguire il titolo di studio – scelta che potrà essere modificata fino al momento dell'iscrizione al secondo anno. Ciascuno studente acquisirà, in ogni caso, tutti i crediti formativi minimi settoriali previsti da entrambe le classi di laurea.



**DIPARTIMENTO DI SCIENZE AGRARIE, ALIMENTI,  
RISORSE NATURALI E INGEGNERIA (DAFNE)****SBOCCHI PROFESSIONALI**

I principali sbocchi occupazionali per la figura professionale di “Esperto in Scienze delle Alimenti e Nutrizione Umana” sono rappresentati da attività libero-professionali ed imprenditoriali nell'ambito delle Scienze della vita, (2.3.1.1.1 - Biologi e professioni assimilate).

I laureati potranno iscriversi all'albo dei biologi e dei nutrizionisti previa superamento dell'esame di stato. Le industrie agro-alimentari e la distribuzione della ristorazione collettiva, nonché le industrie farmaceutiche e i laboratori di analisi e società di mercato costituiscono potenziali sbocchi lavorativi nel settore privato. A questi si associano sbocchi occupazionali nel settore pubblico: strutture sanitarie, organi regionali e provinciali, Università e Centri di ricerca. Infine, l'accesso ai Corsi di Dottorato di Ricerca e Scuole di specializzazione fornisce uno sbocco anche nell'attività di ricerca (2.6.2.2.1 - Ricercatore e Tecnici laureati nelle Scienze Biologiche).

I laureati che avranno crediti in numero sufficiente in opportuni gruppi di settori, come previsto dalla legislazione vigente potranno accedere ai concorsi per l'insegnamento secondario nelle seguenti classi di insegnamento: A-15 – Discipline sanitarie, A-28 – Matematica e Scienze, A-31 – Scienze degli alimenti, A-50 – Scienze naturali, chimica e geografia, microbiologia. L'accesso ad organismi anche internazionali può essere regolato da specifiche procedure.

I principali sbocchi occupazionali del profilo professionale “Biotecnologo medico e farmaceutico” sono rappresentati da attività in laboratori di ricerca e di servizi pubblici o privati, nel sistema sanitario nazionale e in strutture analoghe dell'Unione Europea, in settori industriali finalizzati alla produzione di prodotti biosanitari, farmaceutici e diagnostici, attività commerciali e formative nel campo dell'industria farmaceutica e diagnostica, in strutture operanti nella diagnostica biotecnologica (laboratorio analisi), in strutture che svolgono attività complementari alle biotecnologie, al trasferimento tecnologico, editoria scientifica, laboratori. Il biotecnologo medico accede a concorsi nei reparti Investigativi Speciali dei Carabinieri e della Polizia di Stato, che prevedano detta figura professionale, e ai concorsi per la classe d'insegnamento A-50 – Scienze naturali, chimica e geografia, microbiologia.

**DIPARTIMENTO DI SCIENZE AGRARIE, ALIMENTI,  
RISORSE NATURALI E INGEGNERIA (DAFNE)**
**PIANO DI STUDI**
**CURRICULUM ALIMENTAZIONE E NUTRIZIONE**
**A.A. 2021/2022**
**ANNO I**

<b>I SEMESTRE</b>	<b>CFU</b>
Lingua Inglese II	4
Insegnamento integrato di Biologia molecolare e applicata	
· Biologia molecolare avanzata	6
· Biologia cellulare e dello sviluppo	6
Biochimica Sistematica Umana	6
Igiene, sicurezza alimentare e prevenzione	6
Fisiologia cellulare, dei processi della digestione, assorbimento e nutrizione umana (in modalità blended per 3 CFU)	6
<b>II SEMESTRE</b>	
Patologia molecolare e rigenerativa	6
Tossicologia e integratori alimentari	6
Chimica analitica strumentale	6
Insegnamento integrato di Endocrinologia e Fisiopatologia della nutrizione	
· Fisiopatologia del metabolismo	5
· Scienze tecniche dietetiche applicate	6

**ANNO II**

<b>I SEMESTRE</b>	<b>CFU</b>
Insegnamento integrato di Qualità nutrizionale della produzione primaria	
· Qualità nutrizionale e salutistica della produzione vegetale	5
· Valutazione e controllo delle proprietà nutrizionali degli alimenti di origine animale	5
<i>Un esame a scelta tra:</i>	
1. Insegnamento integrato di aspetti tecnologici e microbiologici degli alimenti funzionali	
- Qualità microbiologica di alimenti funzionali	5
- Tecnologie per la produzione di alimenti funzionali	5
2. Insegnamento integrato di aspetti tecnologici e microbiologici degli alimenti funzionali	
- Qualità microbiologica di alimenti funzionali	5
- Tecnologie per la produzione di alimenti funzionali (modalità blended)	5
<i>Un esame a scelta tra:</i>	
1. Insegnamento integrato di Economia e Psicologia dell'alimentazione	
- Economia, politica e legislazione alimentare	5
- Processi decisionali nelle scelte alimentari	5
2. Insegnamento integrato di Economia e Psicologia dell'alimentazione	
- Economia, politica e legislazione alimentare (modalità blended)	5
- Processi decisionali nelle scelte alimentari	5
<b>II SEMESTRE</b>	
Tirocinio	4
Attività a scelta dello studente (nei due semestri)	8
Ulteriore attività formativa	1
PROVA FINALE	14

**DIPARTIMENTO DI SCIENZE AGRARIE, ALIMENTI,  
RISORSE NATURALI E INGEGNERIA (DAFNE)**
**CURRICULUM BIOTECNOLOGIE**
**ANNO I**

<b>I SEMESTRE</b>	<b>CFU</b>
Lingua Inglese II	4
Insegnamento Integrato di Biologia molecolare e applicata	
· Biologia molecolare avanzata	6
· Biologia cellulare e dello sviluppo	6
Biochimica sistematica umana	6
Igiene, sicurezza alimentare e prevenzione	6
Fisiologia cellulare, dei processi della digestione, assorbimento e nutrizione umana (modalità blended per 3 CFU)	6
<b>II SEMESTRE</b>	
Patologia molecolare e rigenerativa	6
Tossicologia e integratori alimentari	6
Chimica analitica strumentale	6
Insegnamento Integrato di Endocrinologia e Fisiopatologia della nutrizione	
· Fisiopatologia del metabolismo	5
· Scienze tecniche dietetiche applicate	6

**ANNO II**

<b>I SEMESTRE</b>	<b>CFU</b>
Insegnamento Integrato di Biotecnologie della produzione primaria	
· Biomolecole vegetali	5
· Biotecnologie della produzione animale	5
Insegnamento Integrato di Biotecnologie per gli alimenti	
· Aspetti biotecnologici nel settore alimentare	5
· Biotecnologie per la trasformazione degli alimenti	5
Insegnamento Integrato di Economia, Etica e Psicologia per le Biotecnologie	
· Economia e legislazione per le biotecnologie	5
· Psicologia generale e consumo etico	5
<b>II SEMESTRE</b>	
Tirocinio	4
Attività a scelta dello studente (nei due semestri)	8
Ulteriore attività formativa	1
PROVA FINALE	14

## CORSO DI LAUREA MAGISTRALE SCIENZE VITICOLE ED ENOLOGICHE

**CORSO INTERNAZIONALE CLASSE:** LM-70

**TITOLO RILASCIATO:** Laurea Magistrale

**INFORMAZIONI:** referente di sede Prof.ssa Laura De Palma - [laura.depalma@unifg.it](mailto:laura.depalma@unifg.it)

### OBIETTIVI FORMATIVI

Il Corso di Laurea Magistrale Inter-ateneo in “Scienze Viticole ed Enologiche”, con sede amministrativa presso l’Ateneo di Torino, si svolge nei Dipartimenti delle Università di Torino, Milano, Palermo, Foggia e Sassari, e rilascia il titolo congiunto.

La sede didattica del primo anno è sita nelle strutture del polo universitario di Asti (UNIASTISS). La sede e le strutture logistiche per le attività didattiche e di laboratorio del secondo anno sono di norma quelle dei Dipartimenti delle sedi consorziate, con la possibilità che alcuni insegnamenti possano essere mutuati o tenuti presso altri corsi di studio delle Università consorziate o con le quali esistono specifiche convenzioni (Convezione con il Consorzio delle Università di Udine, Padova, Verona e Bolzano).

Il Corso di Laurea si articola in 3 curricula:

- Fondamentale (in lingua italiana e inglese)
- International (in lingua inglese)
- Tablegrape (in lingua italiana e inglese).

Il Corso di Laurea prevede la mobilità internazionale, in quanto il secondo anno può essere seguito presso le istituzioni europee facenti parte dell’EMaVE – European Master of Viticulture and Enology (SUPAGRO Montpellier in Francia, Geisenheim University in Germania, UPM Madrid in Spagna, Universidade Lisboa in Portogallo) potendo acquisire il doppio diploma.

Il corso ha l’obiettivo di formare figure professionali dotate di una preparazione di livello avanzato, opportunamente calibrata per l’esercizio di attività specialistiche sia nel settore delle scienze viticole che di quelle enologiche, garante di una certa padronanza e autonomia nello svolgimento della professione. Specifica attenzione è attribuita alla capacità di risoluzione di problemi complessi circa la gestione di sistemi produttivi viticoli ed enologici in rapporto al contesto territoriale, sia nei suoi risvolti ambientali che in quelli socio-economici, nonché al conseguimento di una comprovata idoneità ad utilizzare strumenti innovativi e rigorose metodologie di lavoro.

Gli interventi formativi sono improntati all’interdisciplinarietà e finalizzati all’elaborazione di conoscenze e competenze che consentano di supportare la progettazione e il trasferimento di conoscenze nel settore viticolo ed enologico. Tutte le informazioni sul corso sono disponibili al seguente link: <https://www.sve.unito.it>

## DIPARTIMENTO DI SCIENZE AGRARIE, ALIMENTI, RISORSE NATURALI E INGEGNERIA (DAFNE)

### SBOCCHI PROFESSIONALI

Il Corso prepara alle professioni di Agronomi ed assimilati.

### PIANO DI STUDI

#### CURRICULUM FONDAMENTALE

#### ANNO I

	sede	CFU
Chimica delle vinificazioni	Asti	9
Difesa della vite - Mod. Approfondimenti di entomologia	Asti	5
Difesa della vite - Mod. Approfondimenti di patologia viticola	Asti	5
Biologia e genetica della vite - mod. Biologia della vite	Asti	5
Biologia e genetica della vite - Mod. Genetica della vite	Asti	5
Innovazioni nei sistemi viticoli	Asti	6
Innovazioni in enologia - Mod. Tecnologie in enologia	Asti	6
Innovazioni in enologia - Mod. Analisi enologiche avanzate	Asti	5
Germoplasma e risorse ambientali in viticoltura	Asti	6
Metodi statistici per la ricerca	Asti	8





**DIPARTIMENTO DI SCIENZE AGRARIE, ALIMENTI,  
RISORSE NATURALI E INGEGNERIA (DAFNE)**
**ANNO II**

	<b>sede</b>	<b>CFU</b>
<b>10 CFU a scelta tra:</b>		
Enography	Asti	5
Fermentation microflora and territorial characterization	Asti	5
Packaging in the wine industry: performance, safety and sustainability	Milano	5
Microbial biotechnology in enology	Milano	5
Foods and beverages in the balanced diet	Milano	5
Tecnologie enologiche per le zone calde e aride degli ambienti mediterranei	Palermo	5
Tecnologie agroalimentari	Palermo	5
Biotecnologie microbiche	Sassari	5
Analisi fisiche e sensoriali degli alimenti	Sassari	5
<b>5 CFU a scelta tra:</b>		
Grapevine ecophysiology	Alba	5
Vineyard management, environment and ripening	Alba	5
Sustainable viticulture	Milano	5
Gestione del vigneto in ambiente mediterraneo a clima caldo-arido	Palermo	5
Studi degli ambienti viticoli	Sassari	5
Viticulture pedology	Asti	5
Mechanic for precision viticulture	Asti	5
Advanced machinery and plant engineering in viticulture and enology	Milano	5
Tecniche di gestione dei suoli in ambiente caldo-arido	Palermo	5
Approfondimenti di patologia viticola	Palermo	5
CFU a libera scelta		10
Tirocinio		5
Prova finale		25
<b>Insegnamenti a scelta</b>		
Microbiologia degli starter enologici	Foggia	5
Legislazione vitivinicola	Foggia	5
Fisiologia e qualità della produzione viticola in clima caldo arido	Foggia	5
Marketing per la valorizzazione dei vini siciliani	Palermo	5
Secondari metabolites in grapevine	Alba	5
Basic of Remote sensing of agriculture	Asti	5

## DIPARTIMENTO DI SCIENZE AGRARIE, ALIMENTI, RISORSE NATURALI E INGEGNERIA (DAFNE)

### CURRICULUM TABLEGRAPE

#### ANNO I

Vedi Curriculum Fondamentale o Curriculum International

#### ANNO II

	sede	CFU
Tablegrape protected cultivation	Foggia	5
Tablegrape processing	Foggia	5
Tablegrape innovation	Palermo	5
Plant protection	Palermo	5
CFU a libera scelta		10
Tirocinio		5
Prova finale		25
<b>Insegnamenti a scelta</b>		
Microbiologia degli starter enologici	Foggia	5
Legislazione vitivinicola	Foggia	5
Fisiologia e qualità della produzione viticola in clima caldo arido	Foggia	5
Marketing per la valorizzazione dei vini siciliani	Palermo	5
Secondari metabolites in grapevine	Alba	5
Basic of Remote sensing of agriculture	Asti	5



**DIPARTIMENTO DI SCIENZE AGRARIE, ALIMENTI,  
RISORSE NATURALI E INGEGNERIA (DAFNE)**
**CURRICULUM INTERNATIONAL**
**ANNO II**

	<b>sede</b>	<b>CFU</b>
<b>10 CFU a scelta tra:</b>		
Enography	Asti	5
Fermentation microflora and territorial characterization	Asti	5
Packaging in the wine industry: performance, safety and sustainability	Milano	5
Microbial biotechnology in enology	Milano	5
Foods and beverages in the balanced diet	Milano	5
Tablegrape processing	Foggia	5
<b>5 CFU a scelta tra:</b>		
Grapevine ecophysiology	Alba	5
Vineyard management, environment and ripening	Alba	5
Sustainable viticulture	Milano	5
Tablegrape protected cultivation	Foggia	5
Plant growth regulators	Palermo	5
Plant growth regulators	Palermo	5
<b>5 CFU a scelta tra:</b>		
Viticulture pedology	Asti	5
Mechanic for precision viticulture	Asti	5
Advanced machinery and plant engineering in viticulture and enology	Milano	5
Plant protection	Palermo	5
Economics of food safety and nutrition	Foggia	5
CFU a libera scelta		10
<b>5 CFU a scelta tra:</b>		
Training work		5
Final exam		25
Tot. 2° anno		<b>60</b>

## TIROCINIO

L'attività di tirocinio rappresenta un'esperienza pratica in laboratorio, in azienda o presso studi professionali, e viene svolta per un periodo di tempo quantificabile in circa tre o più mesi (pari a 250 ore per Scienze e Tecnologie Alimentari, 225 per Scienze e Tecnologie Agrarie, 150 ore per Ingegneria gestionale, 400 ore per Scienze Gastronomiche, 100 ore per i Corsi di Laurea Magistrali in Scienze e Tecnologie Agrarie, in Scienze e Tecnologie Alimentari e in Scienze Biotecnologiche, degli Alimenti e della Nutrizione Umana).

Il tirocinio pratico-applicativo consente allo studente di verificare quanto appreso in un ambiente lavorativo ed apre gli spazi per possibili inserimenti lavorativi. Il tirocinio consiste nella partecipazione dello studente all'attività svolta nella struttura ospitante. Pertanto, la figura del tirocinante potrebbe essere assimilata ad una figura di supporto tecnico all'attività lavorativa in azienda o studio professionale o in laboratorio, consentendo così al laureando di entrare in contatto con la realtà del mondo del lavoro, onde completare la sua formazione teorico-pratica e professionale.

Sono circa 300 le aziende convenzionate con il Dipartimento DAFNE per lo svolgimento di attività di tirocinio consultabili al seguente link: <https://www.agraria.unifg.it/it/didattica/segreteria-didattica/tirocinio>

**DIPARTIMENTO DI SCIENZE AGRARIE, ALIMENTI,  
RISORSE NATURALI E INGEGNERIA (DAFNE)****CONTATTI****SEGRETERIA DIDATTICA**

Dott.ssa Valeria Gentile

tel +39 0881 589 301 - 308 - [valeria.gentile@unifg.it](mailto:valeria.gentile@unifg.it)

**SERVIZIO FRONT-OFFICE**

Il servizio di front-office della segreteria studenti, riceverà unicamente su prenotazione telefonica al numero +39 0881 338 555 il lunedì e il mercoledì dalle ore 9:00 alle ore 12:00.

**SERVIZIO TUTORES (assistenza all'immatricolazione)**

tel +39 0881 589248

**SERVIZI DEL DIPARTIMENTO**

Orientamento:

Prof.ssa Marcella Michela Giuliani - [marcella.giuliani@unifg.it](mailto:marcella.giuliani@unifg.it)

Placement:

Prof.ssa Antonella Santillo - [antonella.santillo@unifg.it](mailto:antonella.santillo@unifg.it)

Internazionalizzazione: Prof. Luciano Beneduce - [luciano.beneduce@unifg.it](mailto:luciano.beneduce@unifg.it)

**SEDE CDS IN INGEGNERIA GESTIONALE**

Istituto "Altamura-Da Vinci"

Via Rotundi, 4

tel +39 0881 720 806

**REFERENTE AMMINISTRATIVO, PER ORIENTAMENTO,  
TUTORATO, PLACEMENT, PCTO (EX ALTERNANZA SCUOLA LAVORO)**

Dott.ssa Lucia Melchiorre

tel +39 0881 589226 - [lucia.melchiorre@unifg.it](mailto:lucia.melchiorre@unifg.it)

Per tutte le informazioni sui Corsi di Studio del Dipartimento di Scienze Agrarie, Alimenti, Risorse Naturali e Ingegneria potete consultare il sito web: [www.agraria.unifg.it](http://www.agraria.unifg.it)



DIPARTIMENTO DI STUDI UMANISTICI,  
LETTERE, BENI CULTURALI,  
SCIENZE DELLA FORMAZIONE

## CORSO DI LAUREA TRIENNALE IN LETTERE

**CLASSE DI CORSO:** L-10

**TITOLO RILASCIATO:** Laurea triennale

**INFORMAZIONI:** Coordinatrice: prof.ssa Francesca Scionti ([francesca.scionti@unifg.it](mailto:francesca.scionti@unifg.it))

### OBIETTIVI FORMATIVI

Il Corso di Laurea in Lettere (articolato in tre curricula: "Lettere classiche", "Lettere moderne", "Cultura digitale") fornisce un'ampia formazione e uno spettro di competenze specifiche nel campo degli studi umanistici (storici, letterari, linguistici, filologici, storico-artistici, demotnoantropologici) sia attraverso un approccio diretto a testi letterari e documenti che attraverso l'utilizzo delle contemporanee tecnologie digitali applicate alla divulgazione dei saperi umanistici.

Nello specifico, l'articolazione del corso è orientata:

- allo studio organico della civiltà antica, intesa come matrice della storia culturale dell'Italia e dell'Europa;

- allo studio delle letterature con particolare riguardo all'età moderna e contemporanea e con approfondimenti sulle relazioni tra culture e linguaggi (anche non verbali);
- allo studio e alla trasposizione multimediale dei saperi umanistici, in un'ottica di divulgazione scientifica ma anche di tutela e valorizzazione dei patrimoni culturali, con particolare attenzione alle forme e alle espressività letteraria, teatrale, cinematografica, documentaria, interattiva e dei nuovi contesti digitali.



## DIPARTIMENTO DI STUDI UMANISTICI, LETTERE, BENI CULTURALI, SCIENZE DELLA FORMAZIONE

### SBOCCHI OCCUPAZIONALI

Il Corso di Laurea in Lettere forma le seguenti figure professionali:

- Promotore della valorizzazione e della divulgazione del sapere umanistico;
- Esperto nel mondo dell'informazione e dell'editoria;
- Esperto nell'ambito di eventi e festival culturali;
- Esperto nella produzione di contenuti visuali e per il digitale;
- Esperto a supporto di équipes di ricerca scientifica, in istituzioni locali, nazionali ed estere.

Tali figure professionali saranno in grado di operare all'interno di istituzioni pubbliche, private e del terzo settore a livello locale, nazionale e internazionale, promuovendo la conoscenza del sapere umanistico, progettando attività di gestione e comunicazione e realizzando contenuti digitali ai fini sia della divulgazione scientifica delle culture umanistiche, sia della promozione turistico-culturale dei territori; occupandosi della gestione di contenuti di carattere storico letterario, artistico e demotnoantropologico all'interno di redazioni giornalistiche e industrie editoriali; contribuendo alla progettazione di eventi culturali di matrice teatrale, documentaristica e cinematografica e sostenendone le attività di realizzazione, comunicazione e divulgazione; collaborando alla creazione di contenuti scientifici per il settore audiovisivo e digitale, come ad esempio la redazione di storyboard o la trasposizione e l'adattamento di testi letterari in vista di allestimenti teatrali o cinematografici; realizzando, come membri di équipes, prodotti e contenuti audiovisivi e digi-

tali dedicati alla promozione e valorizzazione dei saperi umanistici.

Il laureato in Lettere può accedere alle Lauree magistrali che consentono, tramite concorso, l'accesso alla professione docente così come alle Lauree magistrali che consentono l'accesso ai comparti professionali dell'editoria, delle Digital Humanities, della divulgazione scientifica dei saperi umanistici, della promozione e valorizzazione dei patrimoni culturali in ottica turistica.

Il corso, inoltre, prepara alla professione di (codifiche ISTAT):

- 3.1.5.5.0 - Tecnici della produzione di servizi
- 3.4.1.1.0 - Tecnici delle attività ricettive e professioni assimilate
- 3.4.1.2.1 - Organizzatori di fiere, esposizioni ed eventi culturali
- 3.4.1.2.2 - Organizzatori di convegni e ricevimenti
- 3.4.2.2.0 - Insegnanti nella formazione professionale
- 3.4.3.1.1 - Annunciatori della radio e della televisione
- 3.4.3.1.2 - Presentatori di performance artistiche e ricreative
- 3.4.3.2.0 - Tecnici dell'organizzazione della produzione radiotelevisiva, cinematografica e teatrale



DIPARTIMENTO DI STUDI UMANISTICI, LETTERE,  
BENI CULTURALI, SCIENZE DELLA FORMAZIONE

## PIANO DI STUDI

## CURRICULUM IN LETTERE CLASSICHE

## PRIMO ANNO

I SEMESTRE				
attività formativa	ambito	insegnamento	SSD	CFU
<b>1</b> Lingua straniera		Un esame a scelta tra: Lingua inglese Lingua francese Lingua tedesca Lingua spagnola	L-LIN/12 L-LIN/04 L-LIN/14 L-LIN/07	6
<b>2</b> Base	Lingue e letterature classiche	Letteratura latina	L-FIL-LET/04	12
<b>3</b> Base	Filologia, linguistica generale e applicata	Filologia classica Mod. 1 (6 CFU) Mod. 2 (6 CFU)	L-FIL-LET/05	12
II SEMESTRE				
<b>4</b> Affine		Storia greca	L-ANT/02	6
<b>5</b> Caratterizzante	Storia, archeologia e storia dell'arte	Storia ed Epigrafia romana Mod.1 – Storia romana (6 CFU) Mod.2 – Epigrafia romana (6 CFU)	L-ANT/03	12
<b>6</b> Base/caratterizzante	Letteratura italiana/letterature moderne	Letteratura italiana	L-FIL-LET/10	12
			<b>Totale I anno</b>	<b>60</b>

DIPARTIMENTO DI STUDI UMANISTICI, LETTERE,  
BENI CULTURALI, SCIENZE DELLA FORMAZIONE

## SECONDO ANNO

I SEMESTRE					
attività formativa	ambito	insegnamento	SSD	CFU	
13	Caratterizzante	Filologia, linguistica e letteratura	Un esame a scelta tra:		
			Teatro latino Lingua latina Ricezione e fortuna della cultura latina Filologia ed esegesi neotestamentaria	L-FIL-LET/04 L-FIL-LET/04 L-FIL-LET/04 L-FIL-LET/06	6
14	Caratterizzante	Filologia, linguistica e letteratura	Un esame a scelta tra:		
			Letteratura cristiana antica Letteratura latina medievale Cultura dell'età romanobarbarica Civiltà letteraria greca Ermeneutica delle fonti	L-FIL-LET/06 L-FIL-LET/08 L-FIL-LET/04 L-FIL-LET/02 L-FIL-LET/05	6
15	Caratterizzante	Letterature moderne	Letteratura italiana contemporanea	L-FIL-LET/11	6
16	Affine		Pedagogia generale	M-PED/01	6
17	Affine		Un esame scelta tra:		
			Letteratura inglese Letteratura francese Letteratura tedesca	L-LIN/10 L-LIN/03 L-LIN/13	6
II SEMESTRE					
18	Base	Storia, filosofia, psicologia, pedagogia, antropologia e geografia	Un esame a scelta tra:		
			Storia delle dottrine politiche Psicologia Storia del cristianesimo e delle chiese Storia della scienza e della tecnica	SPS/02 M-PSI/01 M-STO/07 M-STO/05	6
19	Base	Storia, filosofia, psicologia, pedagogia, antropologia e geografia	Storia moderna	M-STO/02	6
20	Base	Storia, filosofia, psicologia, pedagogia, antropologia e geografia	Storia contemporanea	M-STO/04	6
Laboratorio di informatica applicata alla didattica				INF/01	6
PROVA FINALE					6
			<b>Totale II anno</b>		<b>60</b>

DIPARTIMENTO DI STUDI UMANISTICI, LETTERE,  
BENI CULTURALI, SCIENZE DELLA FORMAZIONE

TERZO ANNO

I SEMESTRE				
attività formativa	ambito	insegnamento	SSD	CFU
<b>14</b> Caratterizzante	Filologia, linguistica e letteratura	Letteratura cristiana antica	L-FIL-LET/06	6
<b>15</b> Caratterizzante	Filologia, linguistica e letteratura	Un esame a scelta tra: Didattica del greco Ricezione e fortuna della cultura latina Teatro latino Lingua latina Tradizione e critica del testo	L-FIL-LET/02 L-FIL-LET/04 L-FIL-LET/04 L-FIL-LET/04 L-FIL-LET/05	6
<b>16</b> Base	Storia, filosofia, psicologia, pedagogia, antropologia e geografia	Geografia	M-GGR/01	12
<b>17</b> Attività a scelta dello studente (esame a scelta o tirocinio)				6
II SEMESTRE				
<b>18</b> Affine		Lingua e civiltà greca	L-FIL-LET/02	6
<b>19</b> Caratterizzante	Filologia, linguistica e letteratura	Glottologia e linguistica Modulo 1 (6 CFU) Modulo 2 (6 CFU)	L-LIN/01	12
Laboratorio di informatica applicata alla didattica			INF/01	6
PROVA FINALE				6
<b>Totale III anno</b>				<b>60</b>

DIPARTIMENTO DI STUDI UMANISTICI, LETTERE,  
BENI CULTURALI, SCIENZE DELLA FORMAZIONE

**CURRICULUM IN LETTERE MODERNE**

PRIMO ANNO

I SEMESTRE					
attività formativa	ambito	insegnamento	SSD	CFU	
1	Lingua straniera	Un esame a scelta tra: Lingua inglese Lingua francese Lingua tedesca Lingua spagnola	L-LIN/12 L-LIN/04 L-LIN/14 L-LIN/07	6	
2	Base	Storia, filosofia, psicologia, pedagogia, antropologia e geografia	Geografia	M-GGR/01	12
3	Base	Lingue e letterature classiche	Letteratura latina	L-FIL-LET/04	12
II SEMESTRE					
4	Base	Filologia, Linguistica generale e applicata	Glottologia e linguistica Modulo 1 (6 CFU) Modulo 2 (6 CFU)	L-LIN/01	12
5	Base	Storia, filosofia, psicologia, pedagogia, antropologia e geografia	Storia medievale	M-STO/01	6
6	Base	Letteratura italiana	Letteratura italiana	L-FIL-LET/10	12
<b>Totale I anno</b>				<b>60</b>	

SECONDO ANNO

I SEMESTRE					
attività formativa	ambito	insegnamento	SSD	CFU	
7	Base	Storia, filosofia, psicologia, pedagogia, antropologia e geografia	Antropologia culturale Mod.1 (6 CFU) Mod. 2 (6 CFU)	M-DEA/01	12
8	Caratterizzante	Storia, archeologia e storia dell'arte	Un esame a scelta tra: Storia dell'arte medievale Storia dell'arte moderna Storia dell'arte contemporanea	L-ART/01 L-ART/02 L-ART/03	6
9	Caratterizzante	Filologia, Linguistica generale e applicata	Didattica della lingua italiana Modulo 1 (6 CFU) Modulo 2 (6 CFU)	L-FIL-LET/12	12
II SEMESTRE					
10	Caratterizzante	Storia, archeologia e storia dell'arte	Un esame a scelta tra: Storia greca Storia romana Storia medievale Storia degli antichi stati italiani Storia contemporanea	L-ANT/02 L-ANT/03 M-STO/01 M-STO/02 M-STO/04	6
11	Caratterizzante	Letterature moderne	Un insegnamento a scelta tra: Letteratura teatrale italiana Letterature Comparete	L-FIL-LET/10 L-FIL-LET/14	6
12	Affine		Un esame a scelta tra: Critica dantesca Didattica delle lingue	L-FIL-LET/13 L-LIN/02	6
Attività a scelta dello studente (esame a scelta o tirocinio)					12
<b>Totale II anno</b>				<b>60</b>	

DIPARTIMENTO DI STUDI UMANISTICI, LETTERE,  
BENI CULTURALI, SCIENZE DELLA FORMAZIONE

TERZO ANNO

I SEMESTRE				
attività formativa	ambito	insegnamento	SSD	CFU
<b>7</b> Base	Storia, filosofia, psicologia, pedagogia, antropologia e geografia	Antropologia culturale Mod.1 (6 CFU) Mod. 2 (6 CFU)	M-DEA/01	12
<b>8</b> Caratterizzante	Storia, archeologia e storia dell'arte	Un esame a scelta tra: Storia dell'arte medievale Storia dell'arte moderna Storia dell'arte contemporanea	L-ART/01 L-ART/02 L-ART/03	6
<b>9</b> Caratterizzante	Filologia, Linguistica generale e applicata	Didattica della lingua italiana Modulo 1 (6 CFU) Modulo 2 (6 CFU)	L-FIL-LET/12	12
II SEMESTRE				
<b>10</b> Caratterizzante	Storia, archeologia e storia dell'arte	Un esame a scelta tra: Storia greca Storia romana Storia medievale Storia degli antichi stati italiani Storia contemporanea	L-ANT/02 L-ANT/03 M-STO/01 M-STO/02 M-STO/04	6
<b>11</b> Caratterizzante	Letterature moderne	Un insegnamento a scelta tra: Letteratura teatrale italiana Letterature Comparate	L-FIL-LET/10 L-FIL-LET/14	6
<b>12</b> Affine		Un esame a scelta tra: Critica dantesca Didattica delle lingue	L-FIL-LET/13 L-LIN/02	6
Attività a scelta dello studente (esame a scelta o tirocinio)				12
			<b>Totale II anno</b>	<b>60</b>

DIPARTIMENTO DI STUDI UMANISTICI, LETTERE,  
BENI CULTURALI, SCIENZE DELLA FORMAZIONE

## CURRICULUM IN CULTURA DIGITALE

PRIMO ANNO

I SEMESTRE					
attività formativa	ambito	insegnamento	SSD	CFU	
1	Caratterizzante	Letterature moderne	Un insegnamento a scelta tra: Letteratura inglese Letteratura tedesca Letteratura francese	L-LIN/10 L-LIN/13 L-LIN/03	6
2	Base	Filologia, linguistica generale e applicata	Un insegnamento a scelta tra: Didattica della lingua italiana Oralità e scrittura in Grecia e a Roma Filologia classica e società della comunicazione	L-FIL-LET/12 L-FIL-LET/05 L-FIL-LET/05	6
3	Base	Lingue e letterature classiche	Due insegnamenti a scelta tra: Teatro greco Retorica e comunicazione nella cultura greca Teatro latino	L-FIL-LET/02 L-FIL-LET/02 L-FIL-LET/04	6+6
	Affine		Laboratorio di gestione ed elaborazione di contenuti multimediali	ING-INF/05	
II SEMESTRE					
4	Base	Storia, filosofia, psicologia, pedagogia, antropologia e geografia	Un insegnamento a scelta tra: Storia del cristianesimo e delle chiese Storia romana Storia greca Storia della filosofia	M-STO/07 L-ANT/03 L-ANT/02 M-FIL/06	6
5	Caratterizzante	Filologia, linguistica e letteratura	Glottologia e linguistica Modulo 1 (6 CFU) Modulo 2 (6 CFU)	L-LIN/01	12
6	Base	Letteratura italiana	Letteratura italiana	L-FIL-LET/10	12
<b>Totale I anno</b>				<b>60</b>	

DIPARTIMENTO DI STUDI UMANISTICI, LETTERE,  
BENI CULTURALI, SCIENZE DELLA FORMAZIONE

## SECONDO ANNO

I SEMESTRE				
attività formativa	ambito	insegnamento	SSD	CFU
<b>7</b> Base	Storia, filosofia, psicologia, pedagogia, antropologia e geografia	Antropologia culturale Mod. 1 (6 CFU) Mod. 2 (6 CFU)	M-DEA/01	12
<b>8</b> Base	Storia, filosofia, psicologia, pedagogia, antropologia e geografia	Educazione e media	M-PED/04	6
<b>9</b> Caratterizzante	Storia, archeologia e storia dell'arte	Un insegnamento a scelta tra: Visual storytelling Storia del teatro	L-ART/06 L-ART/05	6
<b>10</b> Base	Filologia, linguistica generale e applicata	Un insegnamento a scelta tra: Semiotica dei linguaggi digitali Didattica delle lingue	M-FIL/05 L-LIN/02	6
II SEMESTRE				
<b>11</b> Caratterizzanti	Storia, archeologia e storia dell'arte	Un insegnamento a scelta tra: Storia medievale Storia moderna Storia audiovisuale dell'età contemporanea	M-STO/01 M-STO/02 M-STO/04	6
<b>12</b> Caratterizzante	Letterature moderne	Filologia digitale	L-FIL-LET/13	6
<b>13</b> Base	Storia, filosofia, psicologia, pedagogia, antropologia e geografia	Antropologia Visuale	M-DEA/01	6
<b>14</b> Caratterizzanti	Storia, archeologia e storia dell'arte	Un insegnamento a scelta tra: Storia medievale Storia del territorio e dell'ambiente Storia audiovisuale dell'età contemporanea	M-STO/01 M-STO/02 M-STO/04	6
<b>15</b> Affine		Comunità digitale e contenuti multimediali	M-PED/03	6
			<b>Totale II anno</b>	<b>60</b>

DIPARTIMENTO DI STUDI UMANISTICI, LETTERE,  
BENI CULTURALI, SCIENZE DELLA FORMAZIONE

TERZO ANNO

I SEMESTRE				
attività formativa	ambito	insegnamento	SSD	CFU
<b>16</b> Caratterizzante	Storia, archeologia e storia dell'arte	Un insegnamento a scelta tra: Storia dell'arte contemporanea Storia dell'arte moderna	L-ART/03 L-ART/02	6
<b>17</b> Lingua straniera		Un insegnamento a scelta tra: Lingua inglese Lingua francese Lingua tedesca Lingua spagnola	L-LIN/12 L-LIN/04 L-LIN/14 L-LIN/07	6
<b>18</b> Caratterizzanti	Filologia, linguistica e letteratura	Un insegnamento a scelta tra: Oralità e scrittura in Grecia e a Roma Filologia classica e società della comunicazione Letteratura cristiana antica Cultura Letteraria del Medioevo Latino	L-FIL-LET/05 L-FIL-LET/05 L-FIL-LET/06 L-FIL-LET/08	6
<b>19</b> Affine		Un insegnamento a scelta tra: Storia delle dottrine politiche Storia della Scienza e della tecnica Antropologia Applicata Pedagogia Generale Geografia Diritto dell'Unione Europea	SPS/02 M-STO/05 M-DEA/01 M-PED/01 M-GGR/01 IUS/14	6
		Laboratorio: informatica applicata ai linguaggi multimediali e interattivi	INF/01	6
II SEMESTRE				
<b>20</b> Attività a scelta dello studente				12
Tirocinio formativo				12
PROVA FINALE				6
<b>Totale III anno</b>				<b>60</b>



## CORSO DI LAUREA TRIENNALE IN LINGUE E CULTURE STRANIERE

**CLASSE DI CORSO:** L-11

**TITOLO RILASCIATO:** Laurea triennale

**INFORMAZIONI:** prof.ssa Lucia Perrone Capano ([lucia.perronecapano@unifg.it](mailto:lucia.perronecapano@unifg.it))

### OBIETTIVI FORMATIVI

Il Corso di Laurea in Lingue e Culture Straniere intende formare laureati che possiedano padronanza scritta e orale di almeno due lingue straniere, nonché una buona conoscenza dei contesti storico-culturali relativi alle lingue studiate. Il Corso offre la possibilità di scegliere tra due curricula:

- il primo, "Lingue e letterature straniere", consente di maturare competenze specifiche sul piano culturale, con particolare attenzione alla dimensione linguistica e letteraria, e competenze per l'organizzazione e gestione di eventi culturali;

- il secondo, "Lingue per l'Impresa e il Turismo", consente di unire alla competenza linguistico-comunicativa nozioni di marketing, comunicazione aziendale e di diritto, con riferimento al settore imprenditoriale e turistico.

Completa la formazione il tirocinio curriculare obbligatorio, da svolgersi in Italia o all'estero, avvalendosi anche del programma di mobilità *Erasmus for Traineeships*.

### SBOCCHI OCCUPAZIONALI

Il Corso di Laurea in *Lingue e Culture Straniere* forma la figura professionale di Esperto in Lingue e Culture straniere che potrà svolgere:

- collaborazioni di carattere linguistico-culturale nel settore delle relazioni internazionali, dell'editoria, dell'informazione e dei media, delle imprese, degli enti e del commercio in ambito nazionale e internazionale;
- servizi di intermediazione linguistico-culturale nel settore del turismo e nei procedimenti giudiziari; presso istituti di cultura, istituti di ricerca, organismi locali, nazionali e internazionali quali rappresentanze consolari e diplomatiche;

- traduzioni (in ambito scientifico-divulgativo, culturale, turistico, letterario e tecnico) nel settore pubblico e privato.

Il laureato in Lingue e culture straniere può accedere alle Lauree magistrali che consentono, tramite concorso, l'accesso alla professione docente.

DIPARTIMENTO DI STUDI UMANISTICI, LETTERE,  
BENI CULTURALI, SCIENZE DELLA FORMAZIONE

## PIANO DI STUDI

## CURRICULUM IN LINGUE E LETTERATURE STRANIERE

## PRIMO ANNO

	SSD	CFU
Lingua e traduzione francese 1	L-LIN/04	
Lingua e traduzione inglese 1	L-LIN/12	9+9
Lingua e traduzione tedesca 1	L-LIN/14	
Letteratura e cultura francese 1	L-LIN/03	
Letteratura e cultura inglese 1	L-LIN/10	9+9
Letteratura e cultura tedesca 1	L-LIN/13	
Glottologia e linguistica	L-LIN/01	9
Letteratura italiana	L-FIL-LET/10	12
<b>Totale I anno</b>		<b>57</b>

## SECONDO ANNO

	SSD	CFU
Lingua e traduzione francese 2	L-LIN/04	
Lingua e traduzione inglese 2	L-LIN/12	9+9
Lingua e traduzione tedesca 2	L-LIN/14	
Letteratura e cultura francese 2	L-LIN/03	
Letteratura e cultura inglese 2	L-LIN/10	6+6
Letteratura e cultura tedesca 2	L-LIN/13	
Lingua cinese	L-OR/21	
Lingua francese	L-LIN/04	
Lingua inglese	L-LIN/12	6
Lingua spagnola	L-LIN/07	
Lingua tedesca	L-LIN/13	
Storia medievale	M-STO/01	
Storia moderna	M-STO/02	6
Storia contemporanea	M-STO/04	
Filologia germanica	L-FIL-LET/15	6
Didattica delle lingue	L-LIN/02	6
Geografia	M-GGR/01	
Antropologia culturale	M-DEA/01	6
<b>Totale II anno</b>		<b>60</b>

DIPARTIMENTO DI STUDI UMANISTICI, LETTERE,  
BENI CULTURALI, SCIENZE DELLA FORMAZIONE

TERZO ANNO

	SSD	CFU
Lingua e traduzione francese 3	L-LIN/04	
Lingua e traduzione inglese 3	L-LIN/12	9+9
Lingua e traduzione tedesca 3	L-LIN/14	
Letteratura e cultura francese 3	L-LIN/03	
Letteratura e cultura inglese 3	L-LIN/10	6+6
Letteratura e cultura tedesca 3	L-LIN/13	
Storia della scuola e delle istituzioni scolastiche	M-PED/02	
Children's literature	M-PED/02	
Digital Learning and Teaching	M-PED/04	6
Letteratura latina nella cultura europea	L-FIL-LET/04	
Pellegrinaggi, cammini e culture europee	M-STO/07	
Didattica generale	M-PED/03	
Attività formative o esami a scelta		12
Informatica	INF/01	6
Tirocinio		5
Prova finale		4
<b>Totale III anno</b>		<b>63</b>
	<b>TOTALE CFU</b>	<b>180</b>

DIPARTIMENTO DI STUDI UMANISTICI, LETTERE,  
BENI CULTURALI, SCIENZE DELLA FORMAZIONE

## CURRICULUM IN LINGUE PER L'IMPRESA E IL TURISMO

## PRIMO ANNO

	SSD	CFU
Lingua e traduzione francese 1	L-LIN/04	9+9
Lingua e traduzione inglese 1	L-LIN/12	
Lingua e traduzione tedesca 1	L-LIN/14	
Letteratura e cultura francese 1	L-LIN/03	9+9
Letteratura e cultura inglese 1	L-LIN/10	
Letteratura e cultura tedesca 1	L-LIN/13	
Glottologia e linguistica	L-LIN/01	9
Letteratura italiana	L-FIL-LET/10	12
<b>Totale I anno</b>		<b>57</b>

## SECONDO ANNO

	SSD	CFU
Lingua e traduzione francese 2	L-LIN/04	9+9
Lingua e traduzione inglese 2	L-LIN/12	
Lingua e traduzione tedesca 2	L-LIN/14	
Letteratura e cultura francese 2	L-LIN/03	6+6
Letteratura e cultura inglese 2	L-LIN/10	
Letteratura e cultura tedesca 2	L-LIN/13	
Lingua cinese	L-OR/21	6
Lingua francese	L-LIN/04	
Lingua inglese	L-LIN/12	
Lingua spagnola	L-LIN/07	
Lingua tedesca	L-LIN/13	
Medioevo e comunicazione	M-STO/01	6
Storia moderna	M-STO/02	
Storia audiovisuale dell'età contemporanea	M-STO/04	
Filologia germanica	L-FIL-LET/15	6
Lingue e comunicazione interculturale	L-LIN/02	6
Geografia	M-GGR/01	6
Antropologia culturale	M-DEA/01	
<b>Totale I anno</b>		<b>60</b>

DIPARTIMENTO DI STUDI UMANISTICI, LETTERE,  
BENI CULTURALI, SCIENZE DELLA FORMAZIONE

TERZO ANNO

	SSD	CFU
Lingua e traduzione francese 3	L-LIN/04	
Lingua e traduzione inglese 3	L-LIN/12	9+9
Lingua e traduzione tedesca 3	L-LIN/14	
Marketing territoriale e delle imprese turistiche	SECS-P/08	
Marketing and digital analytics	SECS-P/08	
Economia aziendale	SECS-P/07	
Diritto del lavoro	IUS/07	6+6
Diritto processuale penale	IUS/16	
Diritto del commerciale internazionale	IUS/13	
Diritto dell'Unione europea	IUS/14	
Pedagogia del lavoro	M-PED/01	
Digital Learning and Teaching	M-PED/04	
Comunicazione in Roma antica	L-FIL-LET/04	6
Storia dei Santi e dei Santuari	M-STO/07	
Sociologia del territorio	SPS/10	
Attività formative o esami a scelta		12
Informatica	INF/01	6
Tirocinio		5
Prova finale		4
<b>Totale I anno</b>		<b>63</b>
	<b>TOTALE CFU</b>	<b>180</b>

## CORSO DI LAUREA TRIENNALE IN PATRIMONIO E TURISMO CULTURALE

**CLASSE DI CORSO:** L-1

**TITOLO RILASCIATO:** Laurea triennale

**INFORMAZIONI:** Pasquale Favia ([pasquale.favia@unifg.it](mailto:pasquale.favia@unifg.it))

### OBIETTIVI FORMATIVI

Il Corso di Laurea in Patrimonio e Turismo Culturale (articolato in due curricula "Patrimonio Culturale" e "Turismo Culturale") offre agli studenti metodi, strumenti e approcci critici per sviluppare competenze e abilità finalizzate:

- alla **conoscenza** dei Beni Culturali;
- alla **tutela** e **valorizzazione** dei Beni Culturali quali patrimonio collettivo e condiviso;
- alla **fruizione** consapevole e responsabile dei Beni Culturali; all'elaborazione di modi e canali di **comunicazione** mirati alla **divulgazione** delle conoscenze e informazioni, alla diffusione dell'interesse riguardo al patrimonio culturale, al riconoscimento del suo valore storico e sociale e alla sua **promozione turistica**.

### SBOCCHI OCCUPAZIONALI

Il laureato in Patrimonio e Turismo Culturale è preparato e pronto per operare nel mondo dei beni culturali con le qualifiche di:

- **archeologo di III fascia;**
- demoetnoantropologo di III fascia;
- tecnico dei musei;
- divulgatore e comunicatore del patrimonio culturale.

Il Corso di Laurea predispone un bagaglio scientifico di competenze archeologiche, demoetnoantropologiche, storico-artistiche, aperto ai saperi e alle tecnologie digitali e integrato dal contributo delle scienze naturali, del territorio e dell'ambiente e delle discipline economiche, volte alla valorizzazione delle risorse turistico-culturali.

**È pronto per operare, inoltre, nei settori delle attività e del turismo culturale in qualità di:**

- organizzatore di mostre, esposizioni e convegni; guida turistica;
- consulente e orientatore turistico;
- progettista di itinerari turistico-culturali, ecc.

Il laureato potrà proseguire gli studi nei percorsi di laurea di II livello in scienze umane, particolarmente nelle discipline archeologiche, demoetnoantropologiche, storico-artistiche.

DIPARTIMENTO DI STUDI UMANISTICI, LETTERE,  
BENI CULTURALI, SCIENZE DELLA FORMAZIONE

**PIANO DI STUDI**

**CURRICULUM IN PATRIMONIO CULTURALE**

PRIMO ANNO

n.	attività formativa	ambito	insegnamento	SSD	CFU
<b>I SEMESTRE</b>					
1	Caratterizzante	Discipline relative ai beni storico-archeologici e artistici, archivistici e librari, demoetnoantropologici e ambientali	Metodologia e tecnica della ricerca archeologica	L-ANT/10	12
2	Caratterizzante	Discipline relative ai beni storico-archeologici e artistici, archivistici e librari, demoetnoantropologici e ambientali	Un insegnamento a scelta tra: - Paletnologia (6 CFU) - Storia dell'arte medievale (6 CFU) - Storia dell'arte contemporanea (6 CFU)	L-ANT/01 L-ART/01 L-ART/03	6
3	Di base	Discipline geografiche e antropologiche	Antropologia culturale e sociale (12 CFU) Modulo I (6 CFU) Modulo II (6 CFU)	M-DEA/01	12
<b>II SEMESTRE</b>					
4	Di base	Lingua e letteratura italiana	Letteratura italiana	L-FIL-LET/10	6
5	Di base	Discipline storiche	Un insegnamento a scelta tra: - Storia greca (6 CFU) - Storia romana (6 CFU) - Storia medievale (6 CFU) - Storia moderna (6 CFU) - Storia contemporanea (6 CFU)	L-ANT/02 L-ANT/03 M-STO/01 M-STO/02 M-STO/04	6
6	Caratterizz	Discipline relative ai beni storico-archeologici e artistici, archivistici e librari, demoetnoantropologici e ambientali	Un insegnamento a scelta tra: - Archeologia e storia dell'arte greca (12 CFU) - Antropologia dei patrimoni culturali (12 CFU): Modulo I (6 CFU) Modulo II (6 CFU)	L-ANT/07 M-DEA/01	12
7	Di base	Civiltà antiche e medievali	Un insegnamento a scelta tra: - Civiltà letteraria greca (6 CFU) - Civiltà e cultura dei Romani (6 CFU)	L FIL LET/02 L FIL LET/04	6
<b>Totale I anno</b>					<b>60</b>

DIPARTIMENTO DI STUDI UMANISTICI, LETTERE,  
BENI CULTURALI, SCIENZE DELLA FORMAZIONE

SECONDO ANNO

n.	attività formativa	ambito	insegnamento	SSD	CFU
<b>I SEMESTRE</b>					
8	Caratterizzante	Discipline relative ai beni storico-archeologici e artistici, archivistici e librari, demoetnoantropologici e ambientali	Archeologia medievale (12 CFU): Modulo I. Insediamenti e popolamento medievali (6 CFU) Modulo II. Paesaggio e produzioni medievali (6 CFU)	L-ANT/08	12
9	Caratterizzante	Discipline relative ai beni storico-archeologici e artistici, archivistici e librari, demoetnoantropologici e ambientali	Un insegnamento a scelta tra: - Topografia dell'Italia antica (6 CFU) - Antropologia dei patrimoni enogastronomici (6 CFU) - Storia dell'arte moderna (6 CFU)	L-ANT/09 M-DEA/01 L-ART/02	6
10			Attività a scelta dello studente		12
<b>II SEMESTRE</b>					
11	Di base	Discipline storiche	Un insegnamento a scelta tra: - Storia greca (6 CFU) - Storia romana (6 CFU) - Storia medievale (6 CFU) - Storia moderna (6 CFU) - Storia contemporanea (6 CFU)	L-ANT/02 L-ANT/03 M-STO/01 M-STO/02 M-STO/04	6
12	Caratterizzante	Discipline relative ai beni storico-archeologici e artistici, archivistici e librari, demoetnoantropologici e ambientali	Un insegnamento a scelta tra: - Archeologia e storia dell'arte romana (12 CFU) - Antropologia dei patrimoni culturali (12 CFU): Modulo I (6 CFU) Modulo II (6 CFU)	L-ANT/07 M-DEA/01	12
13	Caratterizzante	Discipline relative ai beni storico-archeologici e artistici, archivistici e librari, demoetnoantropologici e ambientali	Archeologia tardoantica e cristiana (12 CFU): Modulo. I. Archeologia tardoantica (6 CFU) Modulo. II. Archeologia cristiana (6 CFU)	L-ANT/08	12
<b>Totale II anno</b>					<b>60</b>



DIPARTIMENTO DI STUDI UMANISTICI, LETTERE,  
BENI CULTURALI, SCIENZE DELLA FORMAZIONE

TERZO ANNO

n.	attività formativa	ambito	insegnamento	SSD	CFU
<b>I SEMESTRE</b>					
<b>14</b>	Caratterizzante	Discipline relative ai beni storico-archeologici e artistici, archivistici e librari, demotnoantropologici e ambientali	Metodologie e tecniche digitali per il patrimonio culturale	L-ANT/08	12
			Un insegnamento a scelta tra: Lingua inglese Lingua francese Lingua spagnola Lingua tedesca	L-LIN/12 L-LIN/04 L-LIN/07 L-LIN/14	6
<b>15</b>	Affine		Museologia	L-ART/04	6
			Laboratorio di informatica	INF/01	3
			Tirocinio		3
<b>II SEMESTRE</b>					
<b>16</b>	Di base	Discipline storiche	Un insegnamento a scelta tra: - Storia greca (6 CFU) - Storia romana (6 CFU) - Storia medievale (6 CFU) - Storia moderna (6 CFU) - Storia contemporanea (6 CFU)	L-ANT/02 L-ANT/03 M-STO/01 M-STO/02 M-STO/04	6
<b>17 /18</b>	Affine		Due insegnamenti a scelta tra: - Sistemi di catalogazione per i Beni Culturali (6 CFU) - Archeologia preventiva (6 CFU) - Urbanistica del mondo classico (6 CFU) - Politiche di valorizzazione e gestione dei Beni Culturali (6 CFU) - Pedagogia dei Beni Culturali (6 CFU) - Tecnologie per la didattica del patrimonio culturale (6 CFU)	L-ANT/10 L-ANT/08 L-ANT/09 SPS/08 M-PED/01 M-PED/04	12
<b>19</b>	Caratterizzante	Legislazione e gestione dei beni culturali	Legislazione dei Beni Culturali	IUS/10	6
			Prova finale		6
<b>Totale II anno</b>					<b>60</b>
<b>Totale percorso di laurea</b>					<b>180</b>

DIPARTIMENTO DI STUDI UMANISTICI, LETTERE,  
BENI CULTURALI, SCIENZE DELLA FORMAZIONE

**CURRICULUM IN TURISMO CULTURALE**

PRIMO ANNO

n.	attività formativa	ambito	insegnamento	SSD	CFU
<b>I SEMESTRE</b>					
1	Di base	Discipline geografiche e antropologiche	Geografia. Modulo I	M-GGR/01	6
2	Caratterizzante	Discipline relative ai beni storico-archeologici e artistici, archivistici e librari, demoetnoantropologici e ambientali	Vita e cultura materiale medievale (12 CFU) Modulo I. Insediamenti e popolamento medievali (6 CFU) Modulo II. Artigianato e consumi medievali (6 CFU)	L-ANT/08	12
3	Caratterizzante	Discipline relative ai beni storico-archeologici e artistici, archivistici e librari, demoetnoantropologici e ambientali	Storia dell'arte medievale	L-ART/01	6
4	Caratterizzante	Discipline relative ai beni storico-archeologici e artistici, archivistici e librari, demoetnoantropologici e ambientali	Un insegnamento a scelta fra: Storia dell'arte moderna (6 CFU) Archeologia pubblica (6 CFU)	L-ART/02 L-ANT/10	6
<b>II SEMESTRE</b>					
5	Base	Lingua e letteratura italiana	Letteratura italiana	L-FIL-LET/10	12
6	Base	Discipline storiche	Elementi di storia del mondo classico	L-ANT/03	6
7	Caratterizzante	Discipline relative ai beni storico-archeologici e artistici, archivistici e librari, demoetnoantropologici e ambientali	Archeologia e culture artistiche del Mediterraneo greco-romano Modulo I: Archeologia e culture artistiche del Mediterraneo greco (6 CFU) Modulo II: Archeologia e culture artistiche del Mediterraneo romano (6 CFU)	L-ANT/07	12
<b>Totale I anno</b>					<b>60</b>

DIPARTIMENTO DI STUDI UMANISTICI, LETTERE,  
BENI CULTURALI, SCIENZE DELLA FORMAZIONE

SECONDO ANNO

n.	attività formativa	ambito	insegnamento	SSD	CFU
<b>I SEMESTRE</b>					
<b>7</b>	Base	Discipline storiche	Storia del territorio e dell'ambiente	M-STO/02	6
<b>8</b>	Caratterizzante	Discipline relative ai beni storico-archeologici e artistici, archivistici e librari, demoetnoantropologici e ambientali	Politiche di valorizzazione e gestione dei Beni Culturali (6 CFU)	SPS/08	6
<b>9</b>	Caratterizzante	Discipline relative ai beni storico-archeologici e artistici, archivistici e librari, demoetnoantropologici e ambientali	Un insegnamento a scelta tra: Archeologia e Topografia della città e del territorio (6 CFU) Storia dell'arte contemporanea (6 CFU)	L-ANT/09 L-ART/03	6
<b>10</b>			Attività a scelta dello studente		12
<b>II SEMESTRE</b>					
<b>11</b>	Base	Discipline storiche	Medioevo e comunicazione	M-STO/01	6
<b>12</b>	Caratterizzante	Discipline relative ai beni storico-archeologici e artistici, archivistici e librari, demoetnoantropologici e ambientali	Antropologia dei patrimoni culturali (12 CFU): Modulo I Modulo II	M-DEA/01	12
<b>13</b>	Caratterizzante	Discipline relative ai beni storico-archeologici e artistici, archivistici e librari, demoetnoantropologici e ambientali	Archeologia e culture dei paesaggi (12 CFU) Modulo I: Archeologia e culture del mare (6 CFU) Modulo II: Archeologia dei paesaggi e Sistemi Informativi Territoriali (6 CFU)	L-ANT/08	12
<b>Totale II anno</b>					<b>60</b>

DIPARTIMENTO DI STUDI UMANISTICI, LETTERE,  
BENI CULTURALI, SCIENZE DELLA FORMAZIONE

TERZO ANNO

n.	attività formativa	ambito	insegnamento	SSD	CFU
<b>I SEMESTRE</b>					
<b>14</b>	Caratterizzante	Discipline relative ai beni storico-archeologici e artistici, archivistici e librari, demoetnoantropologici e ambientali	Metodologie e tecniche digitali per il patrimonio culturale	L-ANT/08	12
			Un insegnamento a scelta tra: Lingua inglese Lingua francese Lingua spagnola Lingua tedesca	L-LIN/12 L-LIN/04 L-LIN/07 L-LIN/14	6
<b>15</b>	Affine		Museologia	L-ART/04	6
			Laboratorio di informatica	INF/01	3
			Tirocinio		3
<b>I SEMESTRE</b>					
<b>16</b>	Base	Civiltà antiche e medievali	Un insegnamento a scelta tra: - Civiltà letteraria greca (6 CFU) - Civiltà e cultura dei Romani (6 CFU)	L FIL-LET/02 L FIL LET/04	16
<b>17-18</b>	Affine		Due insegnamenti a scelta tra: - Economie e politiche dei Beni Ambientali e Culturali (6 CFU) - Valorizzazione turistica dell'ambiente e delle risorse agroalimentari (6 CFU) - Sistemi di catalogazione per i Beni Culturali (6 CFU) - Storia e archeologia dell'alimentazione antica e medievale (6 CFU) - Pedagogia dei Beni Culturali (6 CFU) - Tecnologie per la didattica del patrimonio culturale (6 CFU)	SECS-P02 AGR/01 L-ANT/10 L-ANT/08 M-PED/01 M-PED/04	12
<b>19</b>	Caratterizzante		Legislazione dei Beni Culturali	IUS/10	6
			Prova finale		6
<b>Totale III anno</b>					<b>60</b>
<b>Totale percorso di laurea</b>					<b>180</b>

## CORSO DI LAUREA TRIENNALE IN SCIENZE DELL'EDUCAZIONE E DELLA FORMAZIONE

**CLASSE DI CORSO:** L-19

**TITOLO RILASCIATO:** Laurea triennale

**INFORMAZIONI:** prof.ssa Anna Grazia Lopez ([annagrazia.lopez@unifg.it](mailto:annagrazia.lopez@unifg.it))

### OBIETTIVI FORMATIVI

Il Corso di Laurea triennale intende fornire una solida padronanza delle conoscenze di base relative all'ambito pedagogico e metodologico-didattico, nonché agli aspetti essenziali delle discipline filosofiche, psicologiche, sociologiche e antropologiche utili all'analisi e comprensione dei problemi legati al settore della formazione nei diversi tem-

pi e luoghi della vita. Il laureato, pertanto, sarà in grado di cogliere la problematicità delle situazioni educative nei diversi contesti e in riferimento a diversi soggetti analizzandole da più punti di vista (sociale, culturale, psicologico), in modo da formulare autonomamente adeguate ipotesi di intervento.



## **SBOCCHI PROFESSIONALI**

Il Corso di Laurea in “Scienze dell’educazione e della formazione” prepara, a seguito dei vari provvedimenti normativi in materia di riforma universitaria, e non ultima della legge 205 del 27 dicembre 2017 (commi da 594 a 601), alla professione di educatore professionale socio-pedagogico. Consente, inoltre, l’accesso ai servizi educativi per l’infanzia 0-6 e, a seguito delle modifiche ordinamentali richieste dal decreto ministeriale 378 del 2018, anche ai servizi educativi per la fascia 0-3. L’educatore professionale socio-pedagogico opera nel settore dell’educazione formale e non formale e svolge funzioni intellettuali con propria autonomia scientifica e responsabilità deontologica, con l’uso di strumenti conoscitivi specifici di tipo teorico e metodologico, per la progettazione, programmazione e valutazione degli esiti degli interventi educativi indirizzati alla persona e ai gruppi, in vari contesti educativi e formativi, per tutto il corso della loro vita, nonché con attività didattica di ricerca e di sperimentazione.

In particolare, il corso di laurea triennale forma alcune specifiche figure professionali:

### **L’Educatore sociale**

Svolge compiti di sostegno educativo e formativo, di animazione socio-culturale, di prevenzione e riduzione del disagio e dello svantaggio sociale, di riconoscimento e di valorizzazione della cultura delle pari opportunità, di promozione, mediazione e gestione dei processi e delle relazioni interculturali. Svolge altresì compiti di formazione e orientamento rivolti a soggetti in età adulta in contesti di apprendimento formale e non formale, anche in relazione a soggetti a rischio e/o categorie vulnerabili.

### **L’Educatore nei servizi per l’infanzia**

Svolge compiti di analisi e sostegno dei bisogni di crescita psicofisica e culturale dei più piccoli nel nido, nelle “sezioni primavera”, nelle comunità infantili e in tutte le nuove tipologie dei servizi integrativi per l’infanzia e di supporto alla genitorialità.

DIPARTIMENTO DI STUDI UMANISTICI, LETTERE,  
BENI CULTURALI, SCIENZE DELLA FORMAZIONE

**PIANO DI STUDI**

**CURRICULUM SCIENZE DELL'EDUCAZIONE E DELLA FORMAZIONE CLASSE L-19**

PRIMO ANNO

I SEMESTRE		
	SSD	CFU
Pedagogia generale	M-PED/01	9
Sociologia generale	SPS/07	6
Un esame a scelta tra: Storia della filosofia Etica delle relazioni Psicologia dello sviluppo	M-FIL/06 M-FIL/03 M-PSI/04	9
Un esame a scelta tra: Antropologia culturale Etnologia europea	M-DEA/01 M-DEA/01	6
II SEMESTRE		
Un esame a scelta tra: Storia della pedagogia Letteratura per l'infanzia Laboratorio di abilità di studio History of gender education Storia dell'infanzia	M-PED/02 M-PED/02 M-PED/01 M-PED/02 M-PED/02	9
Lingua inglese (CLA)	L-LIN/12	6
Lingua straniera a scelta tra: Lingua francese (CLA) Lingua tedesca (CLA)	L-LIN/04 L-LIN/14	6
Letteratura italiana	L-FIL-LET/10	9

DIPARTIMENTO DI STUDI UMANISTICI, LETTERE,  
BENI CULTURALI, SCIENZE DELLA FORMAZIONE

SECONDO ANNO

I SEMESTRE		
	SSD	CFU
Storia moderna	M-STO/02	6
Pediatria generale	MED/38	6
Un esame a scelta tra: Educazione degli adulti Pedagogia della marginalità Pedagogia dei servizi educativi	M-PED/01 M-PED/01 M-PED/01	6
Un esame a scelta tra: Psicologia dinamica Storia delle dottrine politiche Lingua Inglese avanzata	M-PSI/07 SPS/02 L-LIN/12	6
Pedagogia sociale e delle differenze	M-PED/01	9
II SEMESTRE		
Psicologia generale	M-PSI/01	9
Un esame a scelta tra: Ricerca e innovazione didattica Educazione e media 11* CFU di didattica erogativa, 1 CFU di laboratorio con contenuti specifici sull'infanzia	M-PED/04 M-PED/04	12*
Un esame a scelta tra: Pedagogia del lavoro Pedagogia dell'infanzia e delle relazioni familiari	M-PED/01 M-PED/01	9



**DIPARTIMENTO DI STUDI UMANISTICI, LETTERE,  
BENI CULTURALI, SCIENZE DELLA FORMAZIONE**

## TERZO ANNO

I SEMESTRE		
	SSD	CFU
Un esame a scelta tra: Civiltà e cultura latina Laboratorio di educazione ambientale Elementi di economia e politiche educative Teatro latino Educazione al patrimonio culturale e al territorio Metodi e tecniche delle attività motorie Sociologia dell'ambiente e del territorio	L-FIL-LET/04 SECS-P/13 SECS-P/02 L-FIL-LET/04 L-ANT/10 M-EDF/01 SPS/10	6
Didattica generale *8 CFU di didattica frontale, 1 CFU di laboratorio con contenuti specifici sull'infanzia	M-PED/03	9*
Pedagogia speciale	M-PED/03	9
Un esame a scelta tra:  Laboratorio di pedagogia della lettura, del gioco e dell'animazione Laboratorio di educazione alla logica e al pensiero creativo Laboratorio della creatività e della manipolazione		5
II SEMESTRE		
Attività formativa a scelta		12
Un esame a scelta tra:  Storia della scienza Storia della tecnologia contemporanea	M-STO/05 M-STO/05	6
Attività di stage/tirocinio		10
Prova finale		3
<b>TOTALE CFU</b>		<b>180</b>

## ALTRI INSEGNAMENTI ATTIVI DEL DIPARTIMENTO

	SSD	CFU
Laboratorio di informatica applicata alla didattica II semestre	INF/01	6

## CORSO DI LAUREA TRIENNALE INTERDIPARTIMENTALE: IN SCIENZE DELLE ATTIVITÀ MOTORIE E SPORTIVE

**CLASSE DI CORSO:** L-22

**TITOLO RILASCIATO:** Laurea triennale

**INFORMAZIONI:** prof.Dario Colella ([dario.colella@unifg.it](mailto:dario.colella@unifg.it))

### OBIETTIVI FORMATIVI

Il Corso di Laurea Triennale in “Scienze delle Attività Motorie e Sportive”, attivo presso l'Università degli Studi di Foggia dall'A.A. 2001-2002, è il risultato dell'ultima trasformazione del Corso di Diploma rilasciato dall'I.S.E.F (Istituto Superiore di Educazione Fisica), di durata triennale.

Il Decreto Legislativo 178/1998 disciplinava la trasformazione degli I.S.E.F. e l'istituzione dei Corsi di Laurea in Scienze Motorie (a norma dell'art. 17, comma 115, della legge 15 maggio 1997, n. 127). In particolare, l'art. 2 comma 2 stabiliva che “il Corso di Laurea in Scienze Motorie era finalizzato all'acquisizione di adeguate conoscenze di metodi e contenuti culturali, scientifici e professionali nelle seguenti aree:

- Didattico-educativa, finalizzata all'insegnamento nelle scuole di ogni ordine e grado;
- Della prevenzione e dell'educazione motoria adattata, finalizzata a soggetti di diversa età e a soggetti disabili;
- Tecnico-sportiva, finalizzata alla formazione nelle diverse discipline;
- Manageriale, finalizzata all'organizzazione e alla gestione delle attività e delle strutture sportive”.

Il Corso di Laurea, con l'entrata in vigore della Legge 4-8-2000, ha l'obiettivo di formare figure professionali con un'adeguata padronanza di

metodi e contenuti scientifici generali e specifici, in grado di recepire e gestire l'innovazione, adeguandosi all'evoluzione scientifica e metodologica nell'ambito delle attività motorie e sportive per le diverse fasce di età e bisogni formativi.

Il corso si propone di analizzare le valenze formative e i processi metodologici riguardo all'insegnamento e l'apprendimento motorio per i soggetti di età diverse e per i soggetti con bisogni educativi speciali. I laureati potranno svolgere attività professionali in ambito pubblico e privato, con particolare riferimento all'insegnamento delle attività motorie e sportive, all'allenamento sportivo, al coordinamento e alla dirigenza di impianti e strutture destinate alla pratica motoria, sportiva e ricreativa o del tempo libero per le diverse fasce d'età, all'organizzazione di manifestazioni sportive, ecc.

Principali competenze del laureato sono:

- Analizzare e distinguere i fondamenti scientifici, psicopedagogici, biomedici e metodologici dell'insegnamento e dell'apprendimento motorio per le diverse fasce di età e contesti formativi;
- Distinguere le metodologie per l'apprendimento e lo sviluppo motorio, riferite alle diverse età e ai diversi bisogni formativi;
- Progettare percorsi metodologico-didattici per l'età evolutiva, adulta, anziana e per i soggetti

**DIPARTIMENTO DI STUDI UMANISTICI, LETTERE,  
BENI CULTURALI, SCIENZE DELLA FORMAZIONE**

diversamente abili (popolazioni speciali) e applicare metodi differenti per la valutazione delle competenze motorie;

- Rielaborare i contenuti e le metodologie dell'insegnamento e dell'apprendimento motorio, adattandole ai diversi contesti formativi (scuola, tempo libero, sport);
- Interagire nei diversi ambiti formativi, attraverso la comunicazione orale, scritta e grafica di dati quantitativi e qualitativi.

L'ammissione al Corso di Laurea prevede il superamento del test di ammissione locale, basato su quesiti a scelta multipla. La selezione avviene annualmente, nel mese di settembre.

Gli studenti frequentano le lezioni e i laboratori presso il Polo di Scienze Motorie situato in Viale Virgilio a Foggia.

**SBOCCHI PROFESSIONALI**

Il corso prepara alla professione dei seguenti profili (codifiche ISTAT):

- Animatori turistici e professioni assimilate (3.4.1.3.0)
- Istruttori di discipline sportive non agonistiche (3.4.2.4.0)
- Organizzatori di eventi e di strutture sportive (3.4.2.5.1)
- Allenatori e tecnici sportivi (3.4.2.6.1)
- Arbitri e giudici di gara (3.4.2.6.2)

DIPARTIMENTO DI STUDI UMANISTICI, LETTERE,  
BENI CULTURALI, SCIENZE DELLA FORMAZIONE

## PIANO DI STUDI

## PRIMO ANNO

<b>insegnamento</b>	<b>SSD</b>	<b>ore</b>	<b>CFU</b>
Teoria e metodologia del movimento umano / T.T.D. delle attività motorie per l'età evolutiva	M-E-DF/01	80	8
Teoria e didattica degli sport di squadra	M-E-DF/01	100	1
Anatomia umana applicata alle scienze motorie	BIO/16	60	6
Fisica e biologia	FIS/07	70	7
Lingua straniera		20	2
Statistica applicata alle scienze dello sport	SECS-S/01	60	6
Elementi di pedagogia delle attività motorie sportive	M-PED/01	100	10
Igiene generale e applicata con elementi di pediatria	MED/42	60	6
Insegnamenti a scelta dello studente I/II semestre	SSD afferenti OD	40	4
<b>TOTALE CFU I ANNO</b>			<b>59</b>

## SECONDO ANNO

<b>insegnamento</b>	<b>SSD</b>	<b>ore</b>	<b>CFU</b>
T.T.D. degli sport individuale	M-E-DF/02	140	14
Fisiologia applicata con elementi di nutrizione umana	BIO/09	90	9
Elementi di psicologia delle attività motorie sportive	M-PSI/02	60	6
Teoria dell'allenamento e metodi della valutazione motoria e sportiva	M-PSI/02	80	8
Biochimica applicata alle scienze motorie	BIO/10	60	6
Informatica	NF/01	20	2
Insegnamenti a scelta dello studente I/II semestre	SSD afferenti OD	40	4
Tirocinio II anno I/II semestre			10
<b>TOTALE CFU II ANNO</b>			<b>59</b>

## TERZO ANNO

<b>insegnamento</b>	<b>SSD</b>	<b>ore</b>	<b>CFU</b>
T.T.D. dell'attività motoria di gruppo, ricreative e del tempo libero	M-E-DF/01	60	6
T.T.D. dell'attività motoria adattata	M-E-DF/01	60	6
Farmacologia e medicina interna applicata alle scienze motorie	BIO/14	60	6
Medicine e patologie applicate allo sport	MED/11	70	7
Elementi di diritto per le scienze motorie	IUS/10	60	6
Riabilitazione e patologia del movimento	MED/34	60	6
Tirocinio III anno I/II semestre			15
Insegnamenti a scelta dello studente I/II semestre	SSD afferenti OD	40	4
Prova finale I/II semestre			6
<b>TOTALE CFU III ANNO</b>			<b>62</b>

## CORSO DI LAUREA TRIENNALE INTERDIPARTIMENTALE: SCIENZE E TECNICHE PSICOLOGICHE

**CLASSE DI CORSO:** L-24

**TITOLO RILASCIATO:** Laurea triennale

**INFORMAZIONI:** prof.ssa Paola Palladino ([paola.palladino@unifg.it](mailto:paola.palladino@unifg.it))

### OBIETTIVI FORMATIVI

Il Corso di laurea intende:

- fornire l'insieme delle conoscenze di base in ambito psicologico volte a garantire la formazione della figura professionale dello psicologo e fare acquisire capacità di analisi e di intervento, tanto nei normali processi formativi e di sviluppo, quanto in quelli problematici;
- sviluppare e applicare i principi, le conoscenze, i modelli e i metodi acquisiti nei diversi settori della psicologia, in modo etico e scientifico;
- fornire adeguata conoscenza storico-scientifica delle discipline psicologiche;
- favorire lo sviluppo di conoscenze circa gli strumenti psicometrici e psicodiagnostici;
- fornire abilità di base nell'utilizzo di almeno una lingua dell'Unione Europea nello specifico ambito scientifico delle discipline psicologiche;
- fornire competenze informatiche applicate alle discipline psicologiche e nella gestione dell'informazione attraverso i vari strumenti informatici.

### SBOCCHI PROFESSIONALI

Il Corso di laurea intende formare specifiche figure professionali quali:

- gli operatori qualificati nelle attività di reinserimento e d'integrazione sociale, nell'orientamento e nella erogazione di servizi finalizzati alla prevenzione del disagio degli adulti e dell'emarginazione sociale di bambini e adolescenti, nella riabilitazione cognitiva e funzionale di adulti e minori, nel miglioramento delle dinamiche d'integrazione interculturale, nella gestione dei processi di crescita e sviluppo gruppale;
- gli operatori nei settori della rilevazione di dati sociali e psicosociali;
- gli operatori capaci di confrontarsi, interagire e intervenire nei processi di inserimento nel mondo del lavoro e nei problemi ad esso inerenti.

DIPARTIMENTO DI STUDI UMANISTICI, LETTERE,  
BENI CULTURALI, SCIENZE DELLA FORMAZIONE

## PIANO DI STUDI

### PRIMO ANNO

I SEMESTRE			
	SSD	CFU	TIPOLOGIA
Storia della psicologia	M-STO/05	9	Base
Pedagogia sperimentale	M-PED/04	6	Caratterizzante
Un insegnamento a scelta tra: - Sociologia generale - Antropologia culturale - Storia delle idee	SPS/07 M-DEA/01 M-FIL/06	6	Base
Un insegnamento a scelta tra: - Pedagogia generale e sociale - Fisiologia del comportamento	M-PED/01 BIO/09	9	Base
II SEMESTRE			
Psicologia generale	M-PSI/01	9	Base
Un insegnamento a scelta tra:  - Psicologia cognitiva - Psicologia della personalità	M-PSI/01 M-PSI/01	6	Base
Psicometria	M-PSI/03	6	Base
Psicobiologia e psicologia fisiologica	M-PSI/02	9	Base

### SECONDO ANNO

I SEMESTRE			
	SSD	CFU	TIPOLOGIA
Psicologia dello sviluppo: - Metodologia della ricerca (6 CFU) - Laboratorio (6 CFU)	P-PSI/04	12 (6+6)	Caratterizzante
Psicologia dell'educazione: - Metodologia della ricerca (6 CFU) - Laboratorio (6 CFU)	M-PSI/04	12 (6+6)	Caratterizzante
Psicologia del lavoro	M-PSI/06	6	Caratterizzante
II SEMESTRE			
Psicologia sociale: - Metodologia della ricerca (6 CFU) - Laboratorio (6 CFU)	M-PSI/05	12 (6+6)	Caratterizzante
Psicologia dinamica	M-PSI/07	9	Caratterizzante
Psicologia clinica	M-PSI/08	9	Caratterizzante

DIPARTIMENTO DI STUDI UMANISTICI, LETTERE,  
BENI CULTURALI, SCIENZE DELLA FORMAZIONE

TERZO ANNO

I SEMESTRE			
	SSD	CFU	TIPOLOGIA
Disciplina a scelta		12	
Un insegnamento a scelta tra:			
- Elementi di biochimica	BIO/10	6	Affine integrativa
- Elementi di farmacologia	BIO/14		
Un insegnamento a scelta tra:			
- Sociologia della devianza	SPS/12	6	Affine integrativa
- Storia delle istituzioni e dei processi educativi	M-PED/02		
Un insegnamento a scelta tra:			
- Didattica speciale	M-PED/03	6	Affine integrativa
- Elementi di psichiatria	MED/25		
II SEMESTRE			
Un insegnamento a scelta tra:			
- Metodologie e tecnologie didattiche	M-PED/04	6	Caratterizzante
- Psicologia dell'adolescenza	M-PSI/04		
Informatica		6	
Lingua straniera		6	
Tirocinio		3	
PROVA FINALE		9	

## CORSO DI LAUREA MAGISTRALE INTERCLASSE IN FILOLOGIA, LETTERATURE E STORIA

**CLASSE DI CORSO:** LM-14 e LM-15

**TITOLO RILASCIATO:** Laurea Magistrale

**INFORMAZIONI:** Maria Stefania Montecalvo ([mariastefania.montecalvo@unifg.it](mailto:mariastefania.montecalvo@unifg.it))

**CLASSE:** LM-14 e LM-15

Il Corso di Laurea interclasse in Filologia, Letterature e Storia offre un'elevata formazione di tipo filologico, storico e letterario che procede dall'età classica al mondo contemporaneo ed è incentrata sulla fondamentale area del Mediterraneo europeo. Il corso si articola in due curricula (Filologia moderna, classe LM-14 e Filologia, Letterature e Storia dell'Antichità, classe LM-15) con un primo

anno in comune e un secondo anno diversificato in base ai più specifici interessi relativi agli studi inerenti a:

- a) la filologia classica, le letterature e la storia dell'antichità;
- b) la filologia moderna, le letterature e la storia dell'età medievale, moderna e contemporanea.

### CURRICULA:

Filologia Moderna (LM 14)

Filologia, Letterature e Storia dell'Antichità (LM 15)





## DIPARTIMENTO DI STUDI UMANISTICI, LETTERE, BENI CULTURALI, SCIENZE DELLA FORMAZIONE

### OBIETTIVI FORMATIVI

I laureati di ambedue le classi acquisiranno ampie e approfondite conoscenze teoriche sui processi di comunicazione in generale e sui meccanismi della produzione e della comunicazione letteraria in particolare; saranno inoltre in grado di utilizzare in maniera adeguata i principali strumenti informatici e della comunicazione telematica nei specifici ambiti di competenza, e di utilizzare fluentemente, in forma scritta e orale, almeno una lingua dell'Unione Europea oltre l'italiano, con riferimento anche ai lessici disciplinari.

I laureati nella classe di laurea LM-14 (Filologia moderna) acquisiranno:

- una solida preparazione atta a sviluppare autonome capacità nei settori della filologia medievale, moderna e contemporanea e delle relative letterature;

- i fondamenti della conoscenza teorica del linguaggio;
- una conoscenza specialistica delle lingue e letterature del medioevo e dell'età moderna e contemporanea.

I laureati nella classe di laurea LM-15 (Filologia, Letterature e Storia dell'Antichità) acquisiranno:

- ampie e approfondite competenze linguistiche e filologiche relative ai testi dell'antichità, pagana e cristiana, e del Medioevo;
- i fondamenti della conoscenza teorica del linguaggio;
- una conoscenza specialistica delle lingue e letterature classiche e del Medioevo.

### SBOCCHI PROFESSIONALI

I laureati possono prevedere, come specifica attività professionale, l'insegnamento nella **scuola** in discipline filologico-letterarie, classiche e moderne, storiche e storico-artistiche, dopo la frequenza dei corsi di abilitazione all'insegnamento e il superamento dei concorsi previsti dalla normativa vigente (cfr. *infra* allegato sui "Requisiti di accesso alle classi di concorso per l'insegnamento"). Essi possono aspirare anche alla **dirigenza scolastica**.

Come indicato nell'ordinamento (approvato con DM in data 15/04/2013) il corso prevede i seguenti sbocchi professionali, appartenenti alla macrocategoria delle "Professioni intellettuali, scientifiche e di elevata specializzazione" (macrocategoria 2) secondo la descrizione ISTAT:

Storici (2.5.3.4.1), Scrittori e poeti (2.5.4.1.1), Dialoghista e parolieri (2.5.4.1.2), Redattori di testi per la pubblicità (2.5.4.1.3), Redattori di testi tecnici (2.5.4.1.4), Interpreti e traduttori di livello elevato (2.5.4.3.0), Linguisti e filologi (2.5.4.4.1), Revisori di testi (2.5.4.4.2).

Profili professionali coerenti con la formazione offerta dal corso di Filologia, Letterature e Storia sono inoltre:

Copyriter, Redattore editoriale, Revisore di testi, Adattatore dialoghista.

DIPARTIMENTO DI STUDI UMANISTICI, LETTERE,  
BENI CULTURALI, SCIENZE DELLA FORMAZIONE

## PIANO DI STUDI

## CURRICULUM IN FILOLOGIA, LETTERATURE E STORIA DELL'ANTICHITÀ (LM-15)

## PRIMO ANNO

n. esami	disciplina	CFU	semestre	anno
1	L-FIL-LET/10 – Civiltà letteraria italiana	12	I	
//	Disciplina a scelta dello studente	6	I	
2	L-FIL-LET/08 – Filologia latina medievale e umanistica	6	I	
3	L-FIL-LET/13 – Filologia della letteratura italiana	6	I	
//	Disciplina a scelta dello studente	6	II	
4	L-FIL-LET/04 – Lingua e letteratura latina: · Mod. I: Didattica del latino (6 cfu) · Mod. II: Storia della lingua latina (6 cfu)	12	II	I
5	Un esame a scelta tra: L-LIN/10 – Cultura inglese L-LIN/13 – Cultura tedesca L-LIN/03 - Cultura francese L-FIL-LET/04 – Retorica latina L-FIL-LET/04 – Laboratorio di latino scritto (idoneità)	6	II	
6	Un esame a scelta tra: L-ANT/02 – Storia ed epigrafia greca L-ANT/03 – Istituzioni e storia amministrativa romana	6	II	

## SECONDO ANNO

n. esami	disciplina	CFU	semestre	anno
7	L-FIL-LET/02 – Lingua e letteratura greca	6	I	
8	L-FIL-LET/06 – Cultura e letteratura in età cristiana	12	I	
9	L-FIL-LET/05 – Storia della filologia e della tradizione classica	12	I	
10	L-FIL-LET/02 – Storia della lingua greca	6	II	II
11	Un esame a scelta tra: L-FIL-LET/05 – Storia della cultura classica L-ANT/07 – Archeologia del Mediterraneo classico M-STO/07 – Storia del Cristianesimo antico (mutuato dalla Laurea Magistrale in Scienze Pedagogiche)	6	II	
12	Prova finale	18	II	
<b>TOTALE CFU</b>				<b>120</b>

**DIPARTIMENTO DI STUDI UMANISTICI, LETTERE,  
BENI CULTURALI, SCIENZE DELLA FORMAZIONE**
**CURRICULUM IN FILOLOGIA MODERNA (LM-14)**

## PRIMO ANNO

n. esami	disciplina	CFU	semestre	anno
1	L-FIL-LET/10 – Civiltà letteraria italiana	12	I	
//	Disciplina a scelta dello studente	6	I	
2	L-FIL-LET/08 – Filologia latina medievale e umanistica	6	I	
3	L-FIL-LET/13 – Filologia della letteratura italiana	6	I	
//	Disciplina a scelta dello studente	6	II	
4	Un esame a scelta tra: L-ANT/03 – Istituzioni e storia amministrativa romana M-STO/02 – Storia del Mezzogiorno moderno M-STO/04 – Storia e scenari del mondo contemporaneo	6	II	I
5	L-FIL-LET/04 – Lingua e letteratura latina: · Mod. I: Didattica del latino (6 CFU) · Mod. II: Storia della lingua latina (6 CFU)	12	II	
6	Un esame a scelta tra: L-LIN/10 – Cultura inglese L-LIN/13 – Cultura tedesca L-LIN/03 – Cultura francese L-FIL-LET/04 – Retorica latina L-FIL-LET/04 – Laboratorio di latino scritto (idoneità)	6	II	

## SECONDO ANNO

n. esami	disciplina	CFU	semestre	anno
7	M-PED/01 – Filosofia dell'educazione (mutuato dalla Laurea Magistrale in Scienze Pedagogiche)	6	I	
8	L-FIL-LET/10 – Didattica e critica della letteratura italiana: · Mod. I: Didattica della letteratura italiana (6 CFU) · Mod. II: Metodologia della critica letteraria (6 CFU)	12	I	
9	L-FIL-LET/11 – Letteratura italiana moderna e contemporanea: Mod. I Letteratura italiana moderna (6 CFU) Mod. II Letteratura italiana contemporanea (6 CFU)	12	I	II
10	Un esame a scelta tra: M-DEA/01 – Etnoantropologia o Antropologia delle migrazioni o Antropologia applicata o Antropologia sociale	6	I	
11	Un esame a scelta tra: M-STO/02 – Storia del Mezzogiorno moderno M-STO/04 – Storia e scenari del mondo contemporaneo	6	II	
12	Prova finale	18	II	
<b>TOTALE CFU</b>				<b>120</b>

**REQUISITI DI ACCESSO ALLE CLASSI DI CONCORSO PER L'INSEGNAMENTO**

Si rende noto agli studenti che intendono abilitarsi all'insegnamento nelle scuole secondarie, che secondo il D.P.R. 14 febbraio 2016 n.19 per le classi di concorso A-11, A-12, A-13, A-21, A-22, A-23, A-54, sono previsti i requisiti di accesso di seguito elencati.

Inoltre, secondo il D.M. 13 aprile 2017 n.19, requisito di accesso ai concorsi per posti di docente nella scuola secondaria è il possesso e la certificazione di 24 CFU in discipline antropo-psico-pedagogiche e metodologie e tecnologie didattiche. Per ulteriori informazioni, si veda il seguente link:

<https://www.unifg.it/didattica/offerta-formativa/formazione-insegnanti/pef24>

**A-11 ex 51/A Discipline letterarie e latino. Materie letterarie e latino nei licei e nell'istituto magistrale**

LM-14 Filologia moderna e LM-15 Filologia, letterature e storia dell'antichità con almeno 96 crediti nei settori scientifico/disciplinari L-FIL-LET, L-LIN, M-GGR, L-ANT e M-STO, di cui 24 in L-FIL-LET/04, 12 in L-FIL-LET/10, 12 in L-FIL-LET/12, 12 in L-LIN 01, 12 in M-GGR/01, 12 in L-ANT/02 o 03, 12 in M-STO/01 o 02 o 04. Detta laurea è titolo di accesso se conseguita entro l'a.a. 2018/2019 (forse questa informazione necessita di un aggiornamento), con almeno 90 crediti nei settori scientifico/disciplinari L-FIL-LET, M-GGR, L-ANT e M-STO, di cui almeno 24 in L-FIL-LET/04, 12 in L-FIL-LET/10, 12 in L-FIL-LET/12, 12 in M-GGR/01, 12 in L-ANT/02 o 03, 12 in M-STO/01 o 02 o 04. La medesima laurea è titolo di accesso se conseguita a decorrere dall'a.a. 2019-2020, con almeno 90 crediti nei settori scientifico/disciplinari L-LIN/01 (Glottologia e linguistica), L-FIL-LET, M-GGR, L-ANT, M-STO, di cui almeno 12 in L-LIN/01, 18 in L-FIL-LET/04, 12 in L-FIL-LET/10, 12 in L-FIL-LET/12, 12 in M-GGR/01, 6 in L-ANT/02 o 03, 12 in M-STO/01 o 02 o 04.

**A-12 ex 50/A Discipline letterarie negli istituti di istruzione secondaria di II grado**

LM-14 Filologia moderna e LM-15 Filologia, letterature e storia dell'antichità con almeno 84 crediti nei settori scientifico disciplinari L-FIL-LET, L-LIN, M-GGR, L-ANT e M-STO, di cui: 12 in L-FIL-LET/04, 12 in L-FIL-LET/10, 12 in L-FIL-LET/12, 12 in L-LIN 01, 12 in M-GGR/01, 24 in tra L-ANT/02 o 03 e M-STO/01 o 02 o 04. Detta laurea è titolo di accesso se conseguita entro l'a.a. 2019/2020 con almeno 80 crediti nei settori scientifico disciplinari L-FIL-LET, M-GGR, L-ANT e M-STO, di cui: 12 in L-FIL-LET /04, 12 in L-FIL-LET/10, 12 in L-FIL-LET/12, 12 in M-GGR/01, 24 tra L-ANT/02 o 03 e M-STO/01 o 02 o 04. La medesima laurea è titolo di accesso se conseguita a decorrere dall'a.a. 2019-2020 con almeno 80 crediti nei settori scientifico/disciplinari L-LIN/01 (Glottologia e linguistica), L-FIL-LET, M-GGR, L-ANT, M-STO, di cui almeno, 12 in L-LIN/01, 12 in L-FIL-LET/04, 12 in L-FIL-LET/10, 6 in L-FIL-LET/12, 12 in M-GGR/01, 18 tra L-ANT/02 o 03 e M-STO/01 o 02 o 04.

**A-13 ex 52/A Discipline letterarie, latino e greco nel liceo classico**

LM-14 Filologia moderna e LM-15 Filologia, letterature e storia dell'antichità Con almeno 120 crediti nei settori scientifico disciplinari L-FIL-LET, L-LIN, M-GGR e L-ANT di cui: 24 in L-FIL-LET/02, 24 in L-FIL-LET/04, 12 in L-FIL-LET/10, 12 in L-FIL-LET/12, 12 in L-LIN 01, 12 in M-GGR/01, 12 in L-ANT/02, 12 in L-ANT/03.

**A-21 ex 39/A Geografia**

LM-14 Filologia moderna e LM-15 Filologia, letterature e storia dell'antichità Con almeno 48 crediti nel settore scientifico disciplinare M-GGR di cui 24 in M-GGR/01, 24 in M-GGR/02.

DIPARTIMENTO DI STUDI UMANISTICI, LETTERE,  
BENI CULTURALI, SCIENZE DELLA FORMAZIONE**A-22 ex 43/A Italiano, storia, geografia, nella scuola secondaria di I grado Italiano, storia ed educazione civica, geografia, nella scuola media.**

LM-14 Filologia moderna e LM-15 Filologia, letterature e storia dell'antichità con almeno 80 crediti nei settori scientifico disciplinari L-FIL-LET, L-LIN, M-GGR, L-ANT e M-STO di cui 12 in L-FIL-LET/04, 12 in L-FIL-LET/10, 12 in L-FIL-LET/12, 12 in L-LIN/01 (Glottologia e linguistica), 12 in M-GGR/01, 12 tra L-ANT/ 02 o 03, M-STO/01 o 02 o 04.

**A-23 Lingua italiana per discenti di lingua straniera**

LM 14-Filologia moderna e LM 15-Filologia, letterature e storia dell'antichità. Dette lauree sono titoli di ammissione ai percorsi di abilitazione purché il titolo di accesso comprenda i corsi annuali (o due semestrali) di: lingua italiana, letteratura italiana, linguistica generale, lingua latina o letteratura latina, storia, geografia, glottologia; glottodidattica; didattica della lingua italiana; ovvero almeno 72 crediti nei settori scientifico disciplinari L-FIL-LET, L-LIN, M-GGR, L-ANT e M-STO di cui: 12 in L-LIN/01; 12 in L-LIN/02; 12 in L-FIL-LET/12; e almeno 6 in L-FIL-LET/10, 12 in L-FIL-LET/04, 6 in M-GGR/01, 6 tra L-ANT/ 02 o 03, M-STO/01 o 02 o 04.

**A-54 ex 61/A Storia dell'arte**

LM-14 Filologia moderna e LM-15 Filologia, letterature e storia dell'antichità con almeno 24 crediti nei settori scientifico disciplinari L-ART e ICAR di cui: 12 in L-ART/01 o 02, 12 in L-ART/01 o 02 o 03 o 04 e ICAR/13 o 18 o 19.

## CORSO DI LAUREA MAGISTRALE INTERCLASSE IN SCIENZE PEDAGOGICHE E DELLA PROGETTAZIONE EDUCATIVA

**CLASSE DI CORSO:** LM-85 – “Scienze pedagogiche” e LM-50 – “Programmazione e gestione dei servizi educativi”

**TITOLO RILASCIATO:** Laurea Magistrale

**INFORMAZIONI:** prof.ssa Isabella Loiodice ([isabella.loiodice@unifg.it](mailto:isabella.loiodice@unifg.it))

**CLASSE:** LM-14 e LM-15

### OBIETTIVI FORMATIVI

Il Corso di Laurea magistrale interclasse in Scienze Pedagogiche e della Progettazione Educativa appartiene alle classi LM-85 ed LM-50, che dall'anno accademico 2019/2020 comprende anche il Curriculum “Esperto e Coordinatore dei Servizi Educativi Montessori 0-3 anni”.

Il Corso si propone di formare figure professionali in grado di:

- promuovere, organizzare, coordinare e valutare i servizi educativi e formativi nei vari contesti territoriali (locale, regionale, nazionale, europeo);
- progettare percorsi educativi, di promozione socioculturale, di formazione professionale e di educazione continua e ricorrente nel settore pubblico e aziendale;
- sviluppare itinerari di ricerca e sperimentazione nell'ambito delle scienze umane.

**SBOCCHI PROFESSIONALI**

Con la legge n. 205 del 27 dicembre 2017 è stato approvato l'emendamento (commi da 594 a 601) che disciplina per la prima volta la professione di educatore e pedagogo rendendo obbligatoria la laurea per l'esercizio di tali professioni. La qualifica di pedagogo è attribuita a chi consegue un diploma di laurea magistrale abilitante nelle classi di laurea magistrale: LM-50, Programmazione e gestione dei servizi educativi; LM-57, Scienze dell'educazione degli adulti e della formazione continua; LM-85, Scienze pedagogiche; LM-93, Teorie e metodologie dell'e-learning e della media education.

In particolare, il Corso di Laurea forma alcune specifiche figure professionali:

- Pedagogo;
- Progettista della formazione;
- Consigliere/a dell'orientamento e del placement;
- Coordinatore pedagogico e dirigente dei servizi educativi e formativi, di asili nido e di altri servizi per l'infanzia, compresi i nidi Montessori nel caso del Curriculum "Esperto e Coordinatore dei Servizi Educativi Montessori 0-3 anni".

I laureati in entrambe le classi (che abbiano acquisito nel loro piano di studi i crediti necessari previsti per l'accesso all'insegnamento) potranno inoltre svolgere funzioni di insegnamento nella classe A-18, una volta completato l'iter normativo previsto per l'accesso ai ruoli dell'insegnamento secondario.

Si ricorda che l'immatricolazione al Corso di Laurea prevede una prova di verifica iniziale (non selettiva). Tale prova, che consiste in un colloquio, servirà a valutare le conoscenze nelle discipline caratterizzanti del corso e le competenze relative ad una lingua dell'Unione Europea (in assenza di idonea certificazione linguistica).

**Si rende noto agli studenti che intendono abilitarsi all'insegnamento** che, secondo il D.P.R. 14 febbraio 2016 n.19 e d.m. n.259/2017, sia la LM85 (Scienze Pedagogiche), sia LM-50 (Programmazione e gestione dei servizi educativi) sono requisiti di accesso per la classe di concorso A-18 (EX 36/A) Filosofia e Scienze Umane nelle scuole secondarie di secondo grado purchè lo studente abbia conseguito, tra laurea triennale e magistrale, un totale di 96 così suddivisi:

- 24 tra M-FIL/01, M-FIL/02, M-FIL/03, M-FIL/04, M-FIL/06, M-FIL/07, M-FIL/08,
- M-STO/05;
- 24 tra M-PED-01, M-PED-02, M-PED-04;
- 24 tra M-PSI-01, M-PSI-02, M-PSI-04, M-PSI-05, M-PSI-06;
- 24 tra SPS/07, SPS/08, SPS/09, SPS/11, SPS/12.

Inoltre, secondo il d.m. 13 aprile 2017 n.59, requisito di accesso ai concorsi per corsi di docente nella scuola secondaria è il possesso e la certificazione di 24 CFU in discipline antro-psico-pedagogiche e metodologie e tecnologie didattiche.

**UniFg PeF24**

<https://www.unifg.it/didattica/offerta-formativa/formazione-insegnanti/pef24>

DIPARTIMENTO DI STUDI UMANISTICI, LETTERE,  
BENI CULTURALI, SCIENZE DELLA FORMAZIONE

**PIANO DI STUDI**

**CURRICULUM SCIENZE PEDAGOGICHE E DELLA PROGETTAZIONE EDUCATIVA  
CLASSE LM-85 LM-50**

PRIMO ANNO

I SEMESTRE		
	SSD	CFU
Filosofia dell'educazione	M-PED/01	12
Storia dei processi educativi e formativi	M-PED/02	6
Un esame a scelta tra: Psicologia dell'educazione Psicodinamica dei gruppi Psicologia del benessere emotivo	M-PSI/04 M-PSI/07 M-PSI/01	6
Un esame a scelta tra: Sociologia del mutamento Metodologia delle scienze sociali	SPS/07 SPS/07	6
I SEMESTRE		
Un esame a scelta tra: Economia dello sviluppo locale e gestione dei fondi comunitari Storia del Cristianesimo antico Diritto dell'Unione europea	AGR/01 M-STO/07 IUS/14	6
Elementi di progettazione formativa Mod. 1: Progettazione e valutazione dei sistemi educativi e informativi (9 CFU) Mod. 2: Psicopedagogia dei media digitali (6 CFU)	M-PED/04	15 CFU
Pedagogia dell'orientamento	M-PED/01	6

SECONDO ANNO

I SEMESTRE		
	SSD	CFU
Un esame a scelta tra: Politiche di sviluppo e sistemi urbani Comunicazione e spazio pubblico	SPS/10 SPS/08	12
Istituzioni di diritto pubblico	IUS/09	6
Un esame a scelta tra: Storia dell'evoluzione scientifica e tecnologica Storia della psicologia	M-STO/05 M-STO/05	6
Attività formative a scelta		12
I SEMESTRE		
Storia dell'Europa contemporanea	M-STO/04	6
Tirocinio formativo e di orientamento		6
Pedagogia dell'orientamento		18
<b>TOTALE CFU</b>		<b>120</b>



DIPARTIMENTO DI STUDI UMANISTICI, LETTERE,  
BENI CULTURALI, SCIENZE DELLA FORMAZIONE

## ALTRI INSEGNAMENTI CONSIGLIATI DAL CDL

	<b>CFU</b>
Pedagogia dell'inclusione (M-PED/01)	6
Storia del cinema, della fotografia e della televisione (L-ART/06) (II semestre) (mutuato dal corso di laurea magistrale in Filologia, Letterature e Storia)	6

DIPARTIMENTO DI STUDI UMANISTICI, LETTERE,  
BENI CULTURALI, SCIENZE DELLA FORMAZIONE

**CURRICULUM ESPERTO E COORDINATORE DEI SERVIZI EDUCATIVI MONTESSORI 0-3  
CLASSE LM-50**

PRIMO ANNO

I SEMESTRE		
	SSD	CFU
Filosofia dell'educazione	M-PED/01	12
Storia dei processi educativi e formativi	M-PED/02	6
Psicometodologia Montessori e laboratorio Di cui 4 CFU frontali e 2 CFU laboratoriali	M-PED/04	6
Un esame a scelta tra: Sociologia del mutamento Metodologia delle scienze sociali	SPS/07 SPS/07	6
II SEMESTRE		
Un esame a scelta tra: Economia dello sviluppo locale e gestione dei fondi comunitari Storia del Cristianesimo antico Diritto dell'Unione europea	AGR/01 M-STO/07 IUS/14	6
Elementi di progettazione formativa Mod. 1: Progettazione e valutazione dei sistemi educativi e informativi (9 CFU) Mod. 2: Psicopedagogia dei media digitali (6 CFU)	M-PED/04	15
Psicopedagogia Montessori	M-PED/01	6

SECONDO ANNO

I SEMESTRE		
	SSD	CFU
Un esame a scelta tra: Politiche di sviluppo e sistemi urbani Comunicazione e spazio pubblico	SPS/10 SPS/08	6
Istituzioni di diritto pubblico	IUS/09	6
Un esame a scelta tra: Storia dell'evoluzione scientifica e tecnologica Storia della psicologia	M-STO/05 M-STO/05	6
Attività formative a scelta		12
II SEMESTRE		
Storia dell'Europa contemporanea	M-STO/04	6
Tirocinio formativo e di orientamento da svolgersi nel nido Montessori in convenzione	M-PED/04	6
Prova finale	M-PED/01	18
<b>TOTALE CFU</b>		<b>120</b>

DIPARTIMENTO DI STUDI UMANISTICI, LETTERE,  
BENI CULTURALI, SCIENZE DELLA FORMAZIONE

## ALTRI INSEGNAMENTI CONSIGLIATI DAL CDL

	<b>CFU</b>
Pedagogia dell'inclusione (M-PED/01)	6
Storia del cinema, della fotografia e della televisione (L-ART/06) (II semestre) (mutuato dal corso di laurea magistrale in Filologia, Letterature e Storia)	6

## CORSO DI LAUREA MAGISTRALE INTERCLASSE E INTERATENEO IN SCIENZE ANTROPOLOGICHE E GEOGRAFICHE PER I PATRIMONI CULTURALI E LA VALORIZZAZIONE DEI TERRITORI (SAGE)

**CLASSE DI CORSO:** LLM-1 e LM-80

**TITOLO RILASCIATO:** Laurea Magistrale

**INFORMAZIONI:** Coordinatore: prof. Luigi Stanzione ([luigi.stanzione@unibas.it](mailto:luigi.stanzione@unibas.it) - [sage@unifg.it](mailto:sage@unifg.it))

Il SAGE offre un'elevata formazione di tipo antropologico e geografico con un'attenzione particolare sia alla valorizzazione dei patrimoni culturali materiali e immateriali legati ai territori locali, europei ed extraeuropei che alle tematiche della migrazione e della documentazione visuale dei fenomeni culturali.

Il corso nasce da una convenzione tra Università della Basilicata (sede amministrativa), Università di Foggia, Università di Napoli Federico II e Università del Salento. Gli studenti possono scegliere in quale delle quattro sedi acquisire i crediti formativi previsti dal piano di studi in base al proprio interesse giacché ogni sede declina i settori disciplinari in base alla specializzazione locale.

**More info:** <http://web.unibas.it/sage/>

## DIPARTIMENTO DI STUDI UMANISTICI, LETTERE, BENI CULTURALI, SCIENZE DELLA FORMAZIONE

### OBIETTIVI FORMATIVI

Il SAGE ha come obiettivo principale formare una figura professionale che, grazie all'interconnessione tra teorie e metodologie derivanti dai campi demotnoantropologico e geografico, sia in grado di analizzare e interpretare i contesti territoriali, i patrimoni e paesaggi culturali. Il corso si propone di promuovere:

- competenze e abilità comunicative e relazionali necessarie a interagire e dialogare con enti pubblici nell'ambito della progettazione e attuazione di interventi sul territorio;
- avanzate competenze nell'ambito della conduzione di ricerche sul campo secondo le metodologie prevalenti in campo antropologico e geografico;
- elevate capacità nella creazione di proposte culturali, che mirino alla valorizzazione delle risorse umane, culturali, sociali e ambientali dei territori e dei luoghi;
- capacità avanzate nella progettazione di studi e attività di ricerca nell'ambito dell'analisi, comunicazione e valorizzazione dei paesaggi e dei patrimoni culturali.

I laureati saranno in grado di:

- comprendere i rapporti tra la dimensione locale e globale dei territori e delle culture;
- comprendere che i territori sono arene di interazioni anche conflittuali tra fattori culturali, sociali, storici, economici e politici;
- applicare le conoscenze acquisite alle principali questioni che condizionano lo sviluppo territoriale: ambiente, crescita economica, sviluppo, diritti umani e dialogo interculturale.

### SBOCCHI PROFESSIONALI

Il SAGE prepara i suoi laureati a svolgere mansioni e attività con funzioni di elevata responsabilità, nei seguenti settori sia pubblici che privati:

- servizi in ambito socio-economico, della pianificazione territoriale e del turismo (percorsi centrati sulla valorizzazione dei patrimoni culturali);
- strutture dedicate alla cooperazione internazionale (ONG) e alle misure relative all'accoglienza e all'inserimento sociale degli immigrati (comunicazione e mediazione interculturale);
- strutture dedicate ad attività di conservazione e gestione di beni artistico-museali e dei patrimoni demotnoantropologici in ottica di gestione e fruizione dei beni culturali-territoriali;
- gestione delle risorse ambientali e territoriali e rigenerazione urbana e territoriale;

- settori pubblici e privati che si occupano di elaborazione e realizzazione di progetti di pianificazione e gestione ambientale e paesaggistica.

Il corso, inoltre, prepara alla professione di (codifiche ISTAT):

- Antropologi – (2.5.3.2.2)
- Geografi – (2.5.3.2.3)
- Curatori e conservatori di musei – (2.5.4.5.3)

DIPARTIMENTO DI STUDI UMANISTICI, LETTERE,  
BENI CULTURALI, SCIENZE DELLA FORMAZIONE

## PIANO DI STUDI

## PRIMO ANNO

insegnamento	moduli	CFU	SSD	sede	CFU
<i>Un insegnamento a scelta tra:</i>					
Storia delle tradizioni popolari e Antropologia dei Patrimoni Culturali	Storia delle tradizioni popolari	6		Unibas	
	Antropologia dei Patrimoni Culturali	6		Unibas	
Antropologia Visuale ed Etnografia e Arte	Antropologia Visuale	6		Unibas	
	Etnografia e Arte	6		Unibas	
Antropologia delle religioni e Antropologia del Medio Oriente e del Nord Africa	Antropologia delle religioni	6	M-DEA/01	Unibas	12
	Antropologia del Medio Oriente e del Nord Africa	6		Unibas	
Antropologia Economica e Elementi di Antropologia Visuale	Antropologia Economica	6		Unina	
	Antropologia Visuale	6		Unina	
Etnoantropologia e Antropologia delle Migrazioni	Etnoantropologia	6		Unifg	
	Antropologia delle Migrazioni	6		Unifg	
Antropologia Applicata e Antropologia dei Processi Culturali e Comunicativi	Antropologia Applicata	6		Unisalento	
	Antropologia dei Processi Culturali e Comunicativi	6		Unisalento	
<i>Un insegnamento a scelta tra:</i>					
Geografia del turismo e dei Beni Culturali		12	M-GGR/02	Unibas	
Pianificazione strategica		12	M-GGR/01	Unina	12
Cultura e Sviluppo del Territorio		12	M-GGR/02	Unisalento	
Analisi territoriale per il marketing e il turismo		12	M-GGR/02	Unifg	
<i>Un insegnamento a scelta tra:</i>					
Percorsi enogastronomici		6	AGR/03	Unibas	6
Percorsi e Politiche di Sviluppo rurale		6	AGR/01	Unibas	
Paesaggi e biodiversità		6	AGR/07	Unibas	
Geografia Fisica		6	GEO/04	Unibas	6
Storia contemporanea		6	M-STO/04	Unibas	6
Urbanistica e paesaggio		6	ICAR/21	Unibas	6
Laboratorio di lingua inglese I		6			6

**DIPARTIMENTO DI STUDI UMANISTICI, LETTERE,  
BENI CULTURALI, SCIENZE DELLA FORMAZIONE**
**SECONDO ANNO**

<b>insegnamento</b>	<b>moduli</b>	<b>CFU</b>	<b>SSD</b>	<b>sede</b>	<b>CFU</b>
<i>12 crediti a scelta tra:</i>					
Storia delle tradizioni popolari e Antropologia dei Patrimoni Culturali	Storia delle tradizioni popolari	6		Unibas	
	Antropologia dei Patrimoni Culturali	6		Unibas	
Antropologia Visuale ed Etnografia e Arte	Antropologia Visuale	6		Unibas	
	Etnografia e Arte	6		Unibas	
Antropologia delle religioni e Antropologia del Medio Oriente e del Nord Africa	Antropologia delle religioni	6	M-DEA/01	Unibas	12
	Antropologia del Medio Oriente e del Nord Africa	6		Unibas	
Antropologia dell'impresa e del lavoro		6		Unina	
Antropologia Simbolica		6		Unina	
Antropologia Sociale e Applicata	Antropologia Applicata	6		Unifg	
	Antropologia Sociale	6		Unifg	
<i>Un insegnamento a scelta tra:</i>					
Geografia		6	M-GGR/01	Unibas	
Geomorfologia		6	GEO/04	Unibas	6
Geografia delle interazioni locale-globale		6	M-GGR/02	Unisalento	
Geografia Umana		6	M-GGR/01	Unifg	6
Politica ed economia dell'ambiente		6	M-GGR/02	Unina	
<i>Un insegnamento a scelta, diverso da quello scelto al I anno, tra:</i>					
Etica e Culture		6	M-FIL/03	Unina	
Etnolinguistica		6	L-LIN/01	Unibas	
Management delle Aziende Culturali		6	SECS-P/07	Unisalento	
Modelli giuridici per la valorizzazione del territorio		6	IUS/10	Unibas	
Percorsi enogastronomici		6	AGR/03	Unibas	
Paesaggi e biodiversità		6	AGR/07	Unibas	
Percorsi e politiche di sviluppo rurale		6	AGR/01	Unibas	
Scienza dell'opinione pubblica		6	SPS/04	Unina	6
Comunicazione politica e istituzionale		6	SPS/04	Unina	
Sociologia dell'esclusione sociale		6	SPS/09	Unina	
Sociologia della comunicazione		6	SPS/08	Unifg	
Sociologia della comunicazione ed Empowerment dei territori		6	SPS/08	Unisalento	
Storia del mezzogiorno moderno		6	M-STO/02	Unifg	
Storia della città e del territorio		6	M-STO/01	Unibas	
Territorio e popolazione nel mezzogiorno medievale		6	M-STO/01	Unisalento	
Insegnamenti a scelta libera				Scelta libera	12
Laboratorio di lingua inglese II		6			6
Prova finale		18		Prova finale	18
Tirocinio		6		Tirocinio e altre attività	6
<b>TOTALE II ANNO</b>					<b>66</b>

## CORSO DI LAUREA MAGISTRALE INTERATENEO IN ARCHEOLOGIA

**CLASSE DI CORSO:** LM-2

**TITOLO RILASCIATO:** Laurea Magistrale

**INFORMAZIONI:** Caterina Laganara (Università di Bari) [caterina.laganara@uniba.it](mailto:caterina.laganara@uniba.it)

### OBIETTIVI FORMATIVI

Il Corso di Laurea Magistrale Interateneo (Università di Bari e di Foggia) in Archeologia offre un percorso didattico-formativo mirato all'acquisizione di competenze metodologiche, tecniche e per la conoscenza, tutela, valorizzazione e fruizione dei beni archeologici, intesi nel loro contesto storico, geografico, sociale e nel loro rapporto con il territorio, il paesaggio e l'ambiente.

### SBOCCHI OCCUPAZIONALI

Il corso vuole fornire competenze specifiche e capacità progettuali finalizzate all'acquisizione dei requisiti adeguati e necessari per i profili professionali di archeologo e di curatore-conservatore museale.

Trattandosi di laurea di nuova istituzione sarà attivato per ora, ovviamente, solo il I anno di Corso I anno (immatricolati 2021-2022).





DIPARTIMENTO DI STUDI UMANISTICI, LETTERE,  
BENI CULTURALI, SCIENZE DELLA FORMAZIONE

## I ANNO (IMMATRICOLATI 2021-2022)

N.	insegnamento	SSD	CFU
	<i>Un insegnamento a scelta tra:</i>		
1	Preistoria e protostoria del Mediterraneo	L-ANT/01	6
	Storia dell'archeologia	L-ANT/07	
	Archeologia dell'architettura	L-ANT/08	
	<i>Un insegnamento a scelta tra:</i>		
2	Archeologia e arte della grecia	L-ANT/07	6
	Territori e abitati medievali	L-ANT/08	
	Archeologia cristiana	L-ANT/08	
	<i>Un insegnamento a scelta tra:</i>		
3	Archeologia dei greci d'occidente	L-ANT/07	6
	Epigrafia cristiana e medievale	L-ANT/08	
	Archeologia subacquea	L-ANT/10	
	<i>Un insegnamento a scelta tra:</i>		
4	Archeologia del mondo italico	L-ANT/07	6
	Archeologia dell'Egeo e del Mediterraneo orientale	L-ANT/07	
	Archeologia funeraria	L-ANT/08	
	<i>Un insegnamento a scelta tra:</i>		
5	Epigrafia e antichità greche	L-ANT/02	6
	Epigrafia romana e istituzioni	L-ANT/03	
	Epigrafia della distribuzione: economia e società	L-ANT/03	
	<i>Un insegnamento a scelta tra:</i>		
6	Management delle attività culturali	SECS-P/08	6
	Diritto del patrimonio culturale	IUS/09	
L	Lingua e traduzione inglese I livello	L-LIN/12	3
L	Laboratorio di introduzione all'epigrafia	L-ANT/08	3
	Laboratorio di informatica applicata ai beni archeologici		
	<i>Un insegnamento a scelta tra:</i>		
	Epigrafia digitale	L-ANT/08	3
L	Propedeutica al disegno in ambiente CAD	L-ANT/10	
	Propedeutica alla progettazione in ambiente gis	L-ANT/10	
	Sistemi digitali di analisi delle murature	L-ANT/10	
	Creazione e gestione di database per l'archeologia classica	L-ANT/07	
	<i>2 attività a scelta: 1 tra quelle svolte in laboratorio e 1 tra quelle svolte sul campo:</i>		
	Cicli produttivi dei manufatti	L-ANT/08	3+3
	Iconografia e iconologia del mondo classico	L-ANT/07	
	Analisi dei reperti tra archeologia e conservazione	L-ANT/10	
	Cultura materiale di età classica	L-ANT/07	
	Coroplastica	L-ANT/07	
	Archeologia professionale	L-ANT/10	
L	Attività archeologiche sul campo (lista da definire ogni anno): Scavo di Siponto / Scavo di Vieste - Santuario di Venere Sosandra / Scavo Monte Sannace / Scavo, ricognizione e laboratorio del "progetto Egnazia" / Scavo Azerbaigian, siti preistorici di Kicik Tepe e Qaracinar / Scavo Ricognizione di superficie lungo la Via Appia / Scavo Montecorvino (Fg) / Scavo Ricerche archeologiche a Campo della Fiera, Orvieto (UNIFG-Ass.Ca mpo Fiera / Scavo Archeol. di Efestia, Santuario delle Sirene (Lemno, Grecia) / Scavo archeologico di Alba Fucens (AQ), area del Foro. Docente / Scavo Ricerche archeologiche all'Isola di S.Euefimia-Grotta di Venere Sosandra, Vieste / Scavo Ricognizione topografica: progetto Ager Lucerinus / Scavo Ricerche archeologiche al campo PG 65 (Altamura) / Scavo Ricerche archeologiche a Torre di Castiglione (Conversano) / Scavo Rilievo e analisi archeologica delle strutture e murature della Fortezza di Lucera		
	A scelta dello studente		

**TIROCINIO**

Le attività di tirocinio fanno parte integrante delle attività formative di tutti i Corsi di Laurea triennale e magistrale.

Il tirocinio consente allo studente di:

- verificare e mettere in pratica in un ambiente di lavoro le conoscenze assunte nel proprio iter di studi;
- acquisire specifiche abilità e competenze: di tipo tecnico e professionale, coerenti con il proprio percorso formativo;
- realizzare un primo approccio diretto con il mondo del lavoro, con le sue forme di organizzazione, con i suoi processi produttivi, materiali e immateriali;
- sperimentare una occasione concreta di orientamento per gli sbocchi professionali, di impiego e occupazione post-laurea.

**ATTIVITÀ SUL CAMPO E ATTIVITÀ PARTECIPATE DEGLI STUDENTI**

Le attività sul campo di scavo archeologico e ricognizione sono parte integrante della formazione nel Corso di Laurea triennale in Patrimonio e Turismo Culturale. Il Dipartimento, con il coordinamento dei docenti, organizza annualmente campagne di scavo e di ricognizione a scopo didattico, viaggi di studio e visite guidate, con erogazione di CFU.

Le attività didattiche dei Corsi di Laurea triennale di Scienze dell'educazione e della formazione e di Laurea magistrale in Scienze Pedagogiche e della Progettazione Educativa fanno del tirocinio e delle attività partecipate sul campo una parte importante del percorso formativo, garantendo allo studente possibilità di visite guidate in scuole e istituzioni del territorio, tirocini interni, partecipazione a progetti formativi e ricerche sul campo condotte dai docenti.

## LA BIBLIOTECA DELL'AREA UMANISTICA

Specializzata nel campo delle discipline umanistiche, la Biblioteca possiede un patrimonio librario di oltre 40.000 volumi e di circa 190 titoli di periodici correnti.

Dispone di una collezione di libri antichi e di pregio e di cinque fondi librari di illustri protagonisti della cultura umanistica italiana ed europea (Guido Barbieri, Antonio De Sibio, Franco De Felice, José Dörig - Frederike van der Wielen, Giosuè Musca): vere e proprie "biblioteche nella biblioteca". Sono inoltre attivi abbonamenti a risorse online nell'ambito delle scienze umane. In sala lettura è possibile fruire della connessione Wi-Fi ad Internet.

### ORARIO DI APERTURA AL PUBBLICO

lunedì-giovedì 8:30-18:00 venerdì 8:30-13:30

### UBICAZIONE

Dipartimento di Studi Umanistici Via Arpi n. 176 -  
piano terra 71121 Foggia

### CONTATTI

[biblio.umanistica@unifg.it](mailto:biblio.umanistica@unifg.it)

Tel +39 0881 587 645-648-658-610

+39 0881 750 349-390

### PRESTITO BIBLIOTECARIO

lunedì-giovedì 8:45-14:00 / 15:00-16:15

venerdì 8:45-13:00

### PRESTITO INTERBIBLIOTECARIO

lunedì-giovedì 10:00-13:00

[ill-ddumanistica@unifg.it](mailto:ill-ddumanistica@unifg.it)



## LABORATORI E CENTRI DI STUDIO

Presso il Dipartimento di Studi Umanistici sono attivi numerosi Laboratori e Centri di studio, rivolti alle più aggiornate e sperimentali esigenze della didattica e della ricerca:

- Laboratorio Informatico
- Laboratorio di Bilancio delle Competenze e di Progettazione Formativa
- CAP-Centro di Apprendimento Permanente
- ERID Lab (Educational Research and Interaction Design)
- Laboratorio Etnografico
- Centro di Ricerca interuniversitario sulla Complessità - sezione dell'Università di Foggia
- Laboratorio Filologico-religioso "Terasia"
- Laboratorio di Cartografia Archeologica
- Laboratorio ECHO
- Laboratorio di Archeologia
- Laboratorio di Metodologie e Tecnologie dell'Archeologia
- Laboratorio di Storia
- Laboratorio di Ricerca e Studio per l'Infanzia
- Laboratorio di Pedagogia della Salute
- Laboratorio didattico multimediale
- Laboratorio di ricerca e studio per l'infanzia
- Centro per un moderno umanesimo

### CONTATTI

#### Segreteria studenti

Via Arpi n. 176 - piano terra

71121 Foggia

tel +39 0881 587608

[studenti.studiumanistici@unifg.it](mailto:studenti.studiumanistici@unifg.it)

#### Ricevimento

Il Dipartimento si arricchisce di un nuovo servizio di sportello telefonico e di prenotazione online del ricevimento in presenza.

A seguire gli orari:

Lunedì 9:00 - 11:00

Martedì 14:30 - 16:30

Mercoledì 9:00 - 11:00

#### Segreteria Didattica

Via Arpi n. 176 - piano terra - 71121 Foggia

tel +39 0881 587610 / 0881 750349

[didattica.studiumanistici@unifg.it](mailto:didattica.studiumanistici@unifg.it)

#### Ricevimento

lunedì-mercoledì-giovedì 9:30-11:00

martedì 14:30-16:30

#### Centro accoglienza e tutorato

Via Arpi n. 155 - piano terra - 71121 Foggia

[tutorstudiumanistici@unifg.it](mailto:tutorstudiumanistici@unifg.it)

#### Delegati del dipartimento all'orientamento

Prof.ssa Antonella Tedeschi

Prof.ssa Anna Grazia Lopez

#### Sito Internet

[www.studiumanistici.unifg.it](http://www.studiumanistici.unifg.it)

